滿洲報

(第三種郵便物認可大正十一年七月廿四日) 發行人 西片朝三 編輯人 金念曾 印刷人 金基章

(本報價目)每份現大洋五分 每月現大洋一圓一角 三個月現大洋三圓二角 六個月現大洋六圓二角 全年現大洋十二圓 報費先惠郵票不收
(廣告刊資)一行十二字起碼 一日每行現大洋一圓 特別及長期者另議

大連市山縣通一四二番地 發行所 中日合辦 滿洲報社 電話 編輯部(長)七五一三番 經理部 四〇三四番 振替貯金口座(大連)三七三番

THE MAN CHOU PAO SHE
142 Yamagatadori, Dairen, Manchuria.

昭和三年九月十九日

死裡求生之直魯軍 又破奉軍占安山
奉方各軍多大受損失 魯軍追擊似已占昌黎

安山十五夜被直魯軍佔領(十八日奉天專電)

奉魯之戰依然直魯軍有利奉軍第二十軍十五日午後二時受莫大之損害第八軍戰况亦不如意以致安山被直魯軍佔領直魯軍現正追擊退往山東北方之奉軍第十六軍(十八日天津專電)

據某處接山海關電十五日午後二時奉軍安山陣地被直魯軍佔領安山附近奉軍最右翼第十六軍胡毓坤之一師被解除武裝第二十軍于學忠之二團全滅第八軍亦大受損失其他奉軍已行總退却直魯軍追擊似已佔領昌黎(十八日天津又電)

錦州奉軍後退
傳說係監視汲金純所部

據錦州消息十六日以來該地三四方面軍陸續後退其原因不明一說爲監視該地所駐之汲金純軍云(十八日奉天專電)

秦皇島危險
日艦急往該地

秦皇島方面已瀕危險日本多摩軍艦十七日由青島急往該地(十八日青島專電)

令吉黑軍出動

因山海關方面軍事之大衝突問題乃即電令吉林黑龍江二省之一師向京奉線出動云云(十八日奉天專電)

白崇禧爲避免接觸 所部止於灤河
仍以河東責任歸之奉軍

十四五兩日之激戰直魯軍大振奉軍第八第十五第十六第二十各軍大受損失收往安山東北方汲金純與張宗昌通賑其他奉軍態度曖昧者亦復不少一方白崇禧因灤河以東解決直魯軍爲奉軍之責任又恐於戰場有與奉軍接觸之危險故止在灤河線不動但山海關之形勢於奉派頗不利之云(十八日北平專電)

山海外僑 避往秦皇島

山海關秦皇島人心動搖山海關之外僑皆向秦皇島撤退萬一時即往軍艦避難又日僑準備向該地日本兵營避難

論說
奉方之與直魯軍

黨軍肅清直魯軍、奉方陳兵榆關、不容直魯一兵一騎逃竄關外、致兩軍混戰、大失從來和氣、論者謂奉方不顧昔日同胞之誼、對張遽以兵力相見、未免薄情矣、殊不知奉天之於張宗昌、非不念舊好者也、其勸張氏服從國府之命令、舌敝唇焦、煞費一片苦心、勸之不納、而始屬諸武力、亦可謂先禮後兵矣、且奉天之待魯張也、不爲不厚、當其投奔關外也、大元帥一力提拔、由旅長而師長、由師長而督辦、非張大元帥之力不至此、此次南北之戰、中路右翼、奉軍當之、屢有捷報傳來、魯張據守左翼、且有久經戰事之孫傳芳爲之輔助、乃一聞黨軍之來、大軍數十萬、竟不戰而退、兵敗如山倒、致將奉軍中右兩路之戰鬪力、爲之縮減、雖欲不退而不得、若以軍法論之、喪師失地、不戰而遁、一步錯誤、害及滿盤、即以軍法從事、實不爲過、張漢卿氏、既不加以罪戾、反令其率領部下健兒、就食灤邊、此眞魯張之絕好機會、不可坐失者也、無如魯張好惡莫辨、恃有殘軍數萬人、尙足以資恢復而有餘、其桀傲不馴、自取滅亡也宜矣、以魯張歷來之事跡觀之、所謂不學無術、徒具匹夫之勇、誠不足與有爲者、奉國間之妥洽、已有實現之可能、爲一魯張之故、倘不與黨軍方面、同取一致之行動、恐內不見諒於魯張、外不見諒於黨軍、兩者而兼失之、則亦太覺不值矣、凡事當取其重而棄其輕、累其私而求其公、南北統一、事之公而重者、顧全袍澤、事之私而輕者、權而衡之、既不肯因私害公、取私舍重、則此番阻擋直魯軍、不使越雷池一步、甚則至於混戰而不惜、張漢卿氏之所爲、可謂光明正大、國府對於漢卿、今後亦當刮目相待、無事則共享安全、有事則相助爲理、東三省反側之輩、如魯張者、或可消患於無形、亦未可知(知非)

楊宇霆大憤 親自出馬

楊宇霆接得第三四方面軍戰敗消息切齒扼腕決親自出馬督戰十七日朝七時半已往北戴河(十八日天津專電)

直魯軍一二日內 即可完全解決
張學良對白崇禧之報告

白崇禧十七日接到張學良如左之報告由十四日來即與直魯軍交戰爲勢極烈雙方死傷者約越二千奉軍解除直魯軍之武裝者達萬餘名其殘部似已由昌黎北方逃入萬里長城以外又爲遮斷其去路計故急派于芷山之第三十軍往該方面總之二三日內即可完全解決(十八日天津專電)

國府對東三省 果拒絕妥協乎
有進兵關外武力統一說

玆據確訊國府對東三省問題推絕張學良張作相之一切妥協提議決取使之屈服之方針因之將從白崇禧方針之如何或進兵關外實行武力統一亦未可知云(十八日上海專電)

戰亂倘波及滿蒙 即照聲明實行
魯軍日本浪人亦須禁止 森島代理總領事之談話

據十七日接到消息魯軍有利後乃有駐關內外奉軍同情張宗昌說並有杞憂將起第二之奉郭戰關此據森島總領事代理談云

戰亂波及山海關日本固不干預然再波及滿蒙時即照五月之聲明實行風聞張宗昌處有日本浪人策動日本政府爲澈底守其絕對不干涉主義之趣旨已對天津總領事訓令嚴禁浪人之策動云(十八日奉天專電)

直魯軍覆車 白俄兵被捕

據奉方發表直魯軍以裝甲列車拱乘裝甲列車向安山突進奉方事先料及乃破壞鐵路因之列車顚覆白俄兵被俘五十名(十八日奉天專電)

日僑無恙 萬一之際 派隊上陸

此次奉魯軍在關內衝突日僑尙無受其害者然戰亂波及山海關附近時該地有日僑百名加以避難民一百名共有二百名萬一際日本將由秦皇島派陸戰隊上陸云(十八日奉天專電)

張宗昌舊部 陰謀被發覺

北滿張宗昌之舊部下奉張之命令在哈爾濱及黑龍江省買收胡匪約二千名計圖於十八日擾亂東三省不圖此項陰謀竟被發覺首魁十名被逮(十八日哈爾濱專電)

北大營一部 幾乎嘩變

奉天北大營奉軍第十九師之一部十五日將起嘩變時即日被鎭懾此項消息至今始傳出其原因爲要求增薪一說因副官嫖工業區娼妓釀成醋潮所致云(十八日奉天專電)

編督察隊 前往山海關

據京奉線方面消息白崇禧氏之便衣隊已混入於山東軍內決計以此憲佈山海關爲此張學良氏由三四聯合軍中選拔三千名之優秀兵士編成督察隊即於昨十七日向山海關方面出動矣(十八日奉天專電)

張宗昌竟通電 服從三民主義
擁張倒楊求白崇禧諒解

據唐山十七日電訊張宗昌十七日通電表明服從三民主義同時擁護張學良與楊宇霆絕對不相容又張宗昌現在昌黎西北方四十里之武山密派代表赴唐山似對白崇禧求何等諒解(十八日天津專電)

密令執法處 逮捕通敵者

張學良氏以張宗昌氏之反奉態度愈行明瞭故奉天總部即對於吉林黑龍江之二省內凡有與山東軍通消者及軍事關係者全部逮捕已密令第三四聯軍執法處行營隨地執行云云(十八日專電奉天)

日東京專電)

又復開始軍運 平津與塘沽
竟斷絕交通

爲掃蕩直魯軍國民軍已開始軍事輸送因之塘沽天津間天津北平間之列車運轉極其雜亂何時開到即鐵路當局亦不得知由十四日起竟完全杜絕云(十八日天津專電)

未在英美辦借欵 各國對華同情
中日均能公平難題易決 孫科抵横濱談話

國民黨中央黨部建設部長孫科氏與吳尙鷹陳伯莊林逸民氏等氏歐洲歸國於十七日乘加奈陀號輪船課過日本橫濱在該處稍作勾留玆述其談話大略如左

余孫科氏自稱此次之旅行專爲赴歐美，遊世傳與英美資本家磋商鐵道借欵完全與事實不符但今次旅行結果可已判別同情之理解此等諸國莫不希望中華民國早日由和平的進步統一目下横亘中日兩國間之困難問題

一、撤退山東派遣軍

二、關於滿洲問題中日意見相違對於以上二點兩國若出以公平無私考慮相平方之利益必信能達到和平解決之途俟此二問題解決後再行徐徐解決其他小問題至屬是串如此即能永久維持東洋二大國和平之實現云云(十八日東京專電)

馮玉祥任命 各剿匪司令

馮玉祥爲勦滅其地盤內之土匪任命各剿匪司令如左

鹿鍾麟河南山東剿匪司令

孫良臣山東剿匪總指揮

劉郁芬陝西甘肅剿匪司令

宋哲元陝西剿匪總指揮

孫連仲甘肅剿匪總指揮

晉閻到大同 即日赴北平

據日本外務省接電北平衞戍總司令閻錫山目下正在大同整理該處軍隊準於十八九日由大同首途赴北平云(十八日)

河北省政府 本月內移平
黨部亦決進往

河北省政府決於本月內由津移平同時河北省黨部亦決定移轉云(十八日北平專電)

派高于王劉 赴日本觀操

張學良決派前察哈爾都統高維嶽第二十軍長于學忠總司令部秘書王家楨劉保庭四名赴日參觀今秋大操(十八日奉天專電)

德國新任 駐寧代表

前駐香港德意志領事瓦克那博士此次被德國政府任命爲駐南京代表該博士當於一星期以內抵南京至於德政府之新任命或爲將移北京公使館於南京之第一步亦未可知(十八日南京專電)

三使將會議關稅問題
日本原則上不反對等差稅

英使蘭浦森於今明日中美使馬克列於廿四五日均將先後回任彼對日英美三國必開一會議日本於該會議之列國公使可視爲關稅會議原則上並不反對差等稅率對於一、使途問題二、裁厘及其他不當稅改革問題三、債務整理問題四、將來之保障問題等雖未決定但對於趨向關稅自主之辦法則持同情的態度南京政府若獨斷的欲賦課破壞中日貿易之高率課稅則與列國斷然反對於經濟上謀最有効之對策採取促起南京當局猛省之方針云(十八日北平專電)

差等稅率 即將製定

政府十月一日將宣布之差等稅率內容如何各國頗爲注意力謀增收之國民政府結局將作製最低四分五厘最高六成五分之稅率不受列國之意嚮如何決定實行南京政府依此項稅率期待最低可增收一億二千萬元程度云(十八日北平專電)

第六軍入贛在 樟樹激戰數日
結果終被繳械矣 張珍率兩團逃閩

南昌通信、五路軍奉命解決六軍、其情已見本報日前通信、查六軍此次由新喩東竄時、共有兵力六團左右、五路軍參加作戰者、有七、八、念八、念九等師約一萬餘人、先後在樟樹南城激戰數日、雙方死傷甚多、惟六軍因給養斷絕、孤軍深入、結果完全潰敗、被五路軍繳槍三四千枝、張軫僅率親信士兵約兩團由南豐竄入福建、除周師長有世電到省告捷外、三軍參謀處並通電報告解決六軍經過、玆將其三電分誌於後

▲周師長世電 急南昌三十九師留守處張主任蘊良兄鑒、日情形如下、一、敵衆約六團左右、昨日宜黃竄擾南城、於艷日在縣西岩莊外冷水坑一帶、與我軍二團及警衞團接觸、經我奮勇猛攻、以一當十、當將敵陣衝破、並解決大半、二、延至本日晨刻二十八師十九團從側面抄擊截斷敵之聯絡、本師丁參謀長復率龍團追至、三面夾擊敵勢更不能支、激戰數時、逃竄至二十餘里之某地、被我師龍團及一二團之一部包圍現在正俘擄繳械中、四、是役我師共獲敵步槍數百支機關槍數挺、軍用品無算、斃敵官兵數百人、俘擄五六百人、我部亦傷亡百餘人、五、敵之殘部已屬無幾、紛向四鄉及南豐逃竄、刻正與軍師長分途搜剿中、一二日內必可肅淸也、知注特達、餘容續告、弟周志群叩世

▲三軍部通電 第六軍自竄贛西後、不聽中央命令改編、突然移至樟樹、希圖復至贛東就食、因不聽制止、竟向我軍攻擊、後被第七師十九團擊潰後、遂由張軫率所部約六團逃竄贛東當經我韋師長率領第十九、及八二八四三團、跟踪尾追、該軍於豔日竄至南城、是時總部警衞團由撫州追至已先入城張團長聞訊、即率隊出擊、與敵激戰一夜、敵軍頑強抵抗猶作困獸鬪、延至三十日晨十九團趕到、由其側背加入攻擊、腰截爲兩斷大敵潰散韋師長率八二、八四兩團亦趕到圍擊、逐將逆軍全部繳械、計各部隊繳獲敵步槍四千餘枝、俘虜無算、殘敵不滿千人、各自向南豐逃竄、現由八二團尹團長率部尾追韋師長率各團暫在南城、辦理善後暨搜索散餘步隊、收繳其武器、綜計該軍入贛、將及三閱月本省政府暨五路軍始終以友軍相待招待維護曲具苦心、該軍用欵、計由總指揮部及財政廳暨各縣自由撥提之欵、數近五十萬、供給未常告罄、該軍行動越軌、猶復迭電開誠忠告、不意誅求無厭、包藏禍心、請求收編、初非誠意、擾亂地方、甘心叛亂、人民不堪其擾、乃呈由省政府請五路軍加以裁制、現幸各軍將士用命、努力一舉而殲之、雖其殘部在逃、而所餘無幾、不難指日肅清、所有此次作戰經過、各縣地方因該軍被尾追、不及入城、地方治安秩序安謐如常、特電奉達、第三軍參謀處叩世印

黨軍已抵昌黎
及楊杰所談之東征軍事 津訊謂張褚在秦皇島

(唐山特訊)國軍大部已開抵灤河以東、先發隊達朱各莊、殘部紛紛向東潰退、張宗昌褚玉璞均已逃往秦皇島、所部請張學良轉請白崇禧、勿過於進逼、願受東省改編、學良已有電致白、內稱張褚要求改編、現正從事接洽、請我軍止於灤河以西勿再進逼、白對此已有允意、關內中事、至此或可告一段落、唐山灤州附近潰兵甚多、白崇禧飭部嚴剿、免害地方、李品仙總部已入灤州城、灤唐電話、已通)天津特訊)據十四日下午十二時唐山軍用電話報告、自國軍克復灤州張褚軍隊、大部分已集中昌黎、散亂不能成軍、國軍爲一勞永逸計、自以繳械遣散爲惟一之辦法、惟因求周到故現仍將軍隊集中灤州、一部分到灤河以東左翼李品仙所部、則由平榆大道出發照原定計劃前進、白崇禧自返山後、現仍在該處調動後方預備隊、對解決殘軍、將照第二步之計劃進行云云

中央組織
又一消息

南京特訊、某委員語記者備使與捷克代辦均定劃(十五)日來京、關於修約事件、外部已籌備竣事、五院組織及人選均已內定、立法胡漢民行政蔣介石、司法王寵惠、考試張靜江、監察蔡元培、立法監察兩院設委員會、蔡雖任監長、但不必到、由副院長李宗仁負責、行政院下設外交、內政、工商、財政交通、農礦、教育七部、及建設委員會、法部及最高法院歸併司法院、審計歸併監察院、法制局取消、特別市屬行政院、大學院改教育部軍委會改軍政部、何應欽任部長

(北平特訊)第四集團留守處消息、直魯殘部、現在灤河東北岸、僅有許琨王琦混合部隊數千人十三日晚、昌黎方面有劇烈衝突、直魯軍第一第三兩師在沙子營附近、被奉軍繳械甚多、餘仍在昌黎附近騷擾、另據外人消息鄭大章騎兵已有一部開到昌黎、與直魯殘部、於十四日晨發行衝突、聞張學良有電致革命軍方面、請勿追擊仍按照從前所擬辦法、由奉軍收編、國軍方面作何表示尙未明瞭云

(北平特訊)十四日上午、記者爲東征軍事、訪總部留平行營參謀長楊杰、據楊君談云、白總指揮十三日已到古冶、目下或由古冶東進、抑未可知、東征軍前線、十二夜此間接電、已抵距灤三十餘里之某處、現時大部俱已進抵灤州、灤河在灤州之東日下該河下游水漲、上游則淺、我軍定當跟踪渡河、我軍對於渡河工具早有準備、且敵軍能過去、我軍當無不能過去之理此事絕不成問題據前方情報直魯殘部經古冶收後、業已不復成軍、現在只有敗逃、已談不到抵抗、我軍惟有以山海關爲目的地汛速跟追而已、至於收編一層、戰事未開始時、張學良介紹褚玉璞部改編當由敝處派徐參謀承熙會同白總指揮所派之某參謀同由海道赴奉天、後因褚玉璞忽不願改編遂作罷、現則無論直軍或魯軍皆已完全潰散、縱我方仍允收編、張褚亦無法整理軍隊交與點驗、況我方對此等素質不良、零落不堪之殘軍亦無意再談收編、徒靡餉項記者因詢奉軍在榆關昌黎一帶截直魯軍情形、楊君答稱此間會接徐參謀承熙電、謂楊宇霆邀十三日同赴山海關、但是否如期前去、尙不可知、惟楊氏赴山海關之任務、乃係指揮山海關內之奉軍退出關外、以免與我追擊直軍之先發部隊、發生誤會至直魯軍現已潰散、即無截堵、已不成問題矣、記者詢及東征軍此番進展如斯奇速當爲諸公始料所及乎、楊君答、不然、吾等自直沿軍作戰以來、曾得一種經驗、即不開火則已、只與一下攻擊令、無不勢如破竹、此種經驗、不特將官知之、即兵士亦皆明白、故革命軍在魯作戰時、每日追徵、少則數十里、多則一二百里不等、至今兵士一聞總攻擊令下、無不趕備草鞋云云

商震諭新縣長 須親民善政

天津特訊、日前省政府考詢被薦舉縣長、業於前日委任十六人、商主席於被委之縣長、囑令齊集、於政府大會客廳內、再行訓話一番、其大意謂、現在軍事將告一段落、方正訓政開始時期、地方行政之善惡、與人民息息相關諸位出去第一須親民善政、與利除弊、拯民倒懸、諸從庸、實本席所厚望也云又聞此次被考詢結果、內有九十七名爲合格數日後尙有第二批之委任云

洮昂鐵路工程局招標廣告

爲廣告事本局現擬標做車務冬令制服計青呢大氅及青呢制服各一百二十二套藍布制服六十套作業服二百九十套羊皮坎肩七件又警務冬季制服計青呢制服三十二套青呢大氅四十七件氈絨皮帽十一項猫皮帽三百五十項暖皮鞋三百六十五双青呢裹腿三百五十付青呢轆子三百二十八件青坎布皮大氅三十五件武裝帶十一條定於陽曆十月十日在洮南總局開標有願承辦者先期到本局庶務課看樣領取標單及投標簡章並交押欵現洋貳百元特此廣告

奉海鐵路工程局佈告

爲佈告事查本路爲便利貨運起見業與南滿鐵路商妥貨物聯運約於本年十月一日起實行開辦所有應需車輛及一切設施均已準備完善此後對于兩路貨物皆可直通手續簡便捷運輸迅速欲知詳細請向本局車務處詢問或就近詢問各站站長可也恐未週知特此佈告

中華民國十七年八月二十五日

四洮鐵路管理局招標鋼板橋桁轉車盤廣告(第五十二號)

本局呈奉令准招標購買鋼板橋桁及機車房用轉車盤等項材料定於十一月十九日下午二時在奉天辦公處開標凡經註册各商均經發給標單其有向未註册之商家可同時請准註册(須交註册費壹元)如欲領取圖樣及規範書每份須交工本費大洋五元並繳投標押欵大洋九百元一切手續均按投標章程辦理此告

吉海鐵路工程局標購客車廣告

本局現擬標購頭等合造客車一輛二三等客車八輛定於民國十七年十一月三日上午十二時在吉林本局開標有欲承辦者希將標函在開標前一日照章填具連同押欵遞投本局簡章說明書函索即寄或逕到本局購材料課領取但須交足工本費銀大洋拾元特此廣告

第七次大連中華陸上運動大會

時期 中華民國十七年十月十四日
地點 大連譚家屯大連運動場
報名處 大連市浪速町中華青年會館(電話八六六七)
報名截止 自九月二日起至九月廿五日
主催 中華青年會
後援 大連華商公議會 西崗華商公議會 泰東日報社 關東報社 滿洲報社

孟天成博愛醫院

診察科目 花柳科、內科、外科、小兒科、婦人科、耳鼻咽喉科、特設藥浴、水治電氣治療 梅毒有無診斷檢血、檢痰檢便檢尿 又備德法國製六〇六藥針其他花柳病等治療並戒除多年鴉片嗎啡癮最新之藥

最新式強力處克斯光診斷及治療部增設病室完備日夜親自診治入院隨意

院長 官立醫專醫學士 孟天成
日本女子醫學士 日冲飛那
女子醫學士 田島溪滋優 同啓

大連市小崗子宏濟街十二番地 電話 長五四六七番 大八〇九番

願辦本報分社者鑒

逕啓者如有希望在本報未設分社之東三省各縣而新設本報分社者希直接本報函商必當照章速與准許也此佈

本報經理部啓

撤退駐魯日軍 爲濟案先決問題

據日本某方面接確實電報謂山東交涉員蔡士傑氏對於濟案發表談話謂此案業已提出國際聯盟請求解決若果日本欲單獨解決時須日本完全撤退駐紮山東軍隊爲先決問題云（十八日東京專電）

秦皇島方面陷於極混亂之肇事起因

據日本外務當局接電謂奉天三四方面軍於十六日午前五時因解除秦皇島及中國街市一部份直魯殘軍武裝之際發射砲擊直魯殘軍兵士數名負傷當時拒絕解除武裝且對奉軍加以反攻因是陷於極混亂狀態云（十八日東京專電）

日陸軍部側 奉直戰觀測 準備派遣軍隊駐山海關附近

山海關秦皇島附近之奉軍與直魯殘軍衝突奉軍被擊退潰敗之說盛傳於日本東京但日陸軍部並未接到此項眞實報告據其軍部側觀測謂此種宣傳或爲事實並深恐山海關秦皇島形勢陷於不安之狀據目下之形勢認爲有增加日本守備隊之必要決定至萬一場合時由駐津日本軍隊中派遣一連赴該處駐紮云云（十八日東京專電）

幣原前外相 攻擊現內閣 對華外交策

日華經濟協會主催之幣原男爵招待懇談會於十七日午後零時在大阪俱樂部開會席上幣原前外相將憲政內閣當時對華外交之經過及眞相詳細說明繼攻於現時田中對華外交加以極端痛烈之攻擊云（十八日大阪電）

因載危險物 事務員求增薪

日本原田輪船會社第七原田丸於十六日由橫濱港裝載爆發物向大連方面運送由該船事務員以爲係裝載危險物要求增加現有工資金十分之三並委請日本海員組合任調停之責但內有水手二名表示不信任海員組合對於船長加以壓迫已由水上警察署帶去審問云（十八日橫濱電）

日陸相爲駐英美兩大使開送別宴會

日本白川陸相於十七日午後零時半在官邸招請最近即將赴任之駐英美松平出淵兩大使開催送別午餐會陪賓者有田中首相森政務次官原植等與官等席間交換不戰條約及日下外交諸問題等意見至二時始行散會云（十八日東京專電）

日本茨城縣之村民中蟹毒 共有百餘人 病勢極沉重

日本茨城縣新治郡牛渡美並兩村於十七日來有賣魚商人攜有旁蟹頗多該兩村村民爭購買食後忽然身體發熱猛烈吐瀉美並村中毒者七十名牛渡村中毒者五十名均皆陷於沉重狀態云（十八日土浦電）

日皇致電 墨國大總統 祝賀紀念日

九月十六日爲墨西哥國之獨立紀念日日皇於是日曾致電該國大總統表示祝意云（十八日東京專電）

易紈士氏最近歸英之東訊

據日本某方面接到確實電報謂目下滯在上海之總稅務司易紈士氏現已請准短假歸返英國省親云（十八日東京專電）

唐山易幟紀詳 革命軍突然降臨王琦失踪 軍民歡洽儼如家人

△唐市大混戰 唐山特訊、旬日來津報悉爲戒嚴司令部扣留、郵電檢查尤爲嚴厲、以致消息沉悶、自八日起、直魯軍之在胥各莊唐山者、忽然大隊東遷於灤縣開平一帶、褚玉璞袁振青等重要人物、亦於八號下午四點東去灤縣、唐地所餘者係王琦與部隊三千餘人、及鐵甲車二列、（長江號閩浙號）停留於京奉造車廠內、斯時本埠民衆、已咸覺一種景象不佳之暗示、惟尚不料霹靂一聲革軍之突然降臨耳、九號早、記者至車站一帶視察、景象無殊平日、午後三點半、由車站友人家、徒步返舍、行至南廠道、見友人孫君、狂奔而至、大呼革軍已到西山口、記者聞訊尚未敢深信、急返舍、以電話詢平奉廠分電處、答謂請及早預備、黨軍確已由韓城（距唐山十九里）繞道西山口、進迫市區、談畢未三分鐘、已聞槍聲四起、又五分鐘、大砲作矣、囂停守於京奉廠之鐵甲車二列已得訊、發砲轟擊、以唐地市區之繁盛、距有用武之地、咫尺密邇、危險自不待言、時正九號午後五點二十分也、革軍已由西山口進迫市區、分隊向橫東會館、警察總衛入、一時街市大亂、直魯軍之四散於各處者、由街市直向東集合敗退、時革軍已將重要地點佔守、循軌穿過大街、歸赴車站京奉廠一帶、用散兵線、進攻白俄鐵甲車、機槍與大砲聲交作、彼時唐地情形、完全爲火線上之景況、激戰點餘鐘、終以鐵甲車砲火猛烈、白俄作困獸之鬥、革軍犧牲太大、今該二列鐵甲車東逸、革軍復回襲殘餘直魯軍於四郊、俟槍聲稍息、安民布告、已張粘市區矣、首入唐山者爲白崇禧之李品仙軍、人數約二團、直魯餘逆王琦、則聞已失踪、在槍林彈雨中、所得奉聞者、亦僅可如此而已

△青天白日旗 唐山又訊、記者於十日晨六時以電話探詢警廳、無覆、旋乘自行車沿南廠道轉入街市、已見青天白日旗飄揚滿市、至警廳、景況無殊平時、投刺入謁友人于曉舟君、謂王琦已於十三日由老車站登鐵甲車東去、王琦之弟則被捕、月下由科長哈某暫代廳長職、亦係過渡性質、辭出後、由廣東大街沿西馬路下馳、見開灤礦大門、英兵密佈、布列鎗旗幟、沿路高揚、又是一番景象、返舍午餐畢、走入車站、見鐵甲三列（北平、民生、河南三號）停在東側、探詢之下、始悉於午前十時半由胥各莊抵唐、滿載革命健兒二千餘人、午後一時、北平號先行東馳、繼以民生號、河南號則尚無開行之準備、在電報房有友人、謂開平古冶已於午前爲我方佔領、對方鐵甲車長江號閩浙號尚逗留於灤縣古冶間、大概我方軍車運輸佈置妥備後、灤縣古冶間、將不免決一死戰、現時各公署機關、雖經接收、但在短期中、尚未能派人接事、除警廳外、餘皆陷於停頓狀態中、治安問題、已由革命軍完全負責、五步一崗、十步一哨、佈置嚴密、以防宵小强暴之猖獗、其最令人忻慰者、則以軍民爲然歡洽、儼如家人、無論市郊沿途衆男女老少、悉並立與軍人晤談而互慰藉、此其所以爲革命軍隊歟

△白崇禧閱兵 唐山又訊、十一日晨由西鐵路及豐潤方面而至之革軍大隊、總計初十十一兩日、已不下九萬餘人、革命軍右軍總司令白崇禧氏、亦於午前十時三十分專車到站、灤站歡迎者、軍民至少有十萬餘人、一種熱烈氣象、開空前之偉觀、時前敵總指揮李品仙氏、乘北平號鐵甲車、在古冶前線督戰、白氏即以短波軍用無線電報、授李氏軍事機宜畢、由民衆領導至第二交通大學行轅休息、洋站方面、自十號至今日、兵車魚貫由西而至、在唐下車者、計有三萬餘人、發往前線（古冶雅里）者、亦不下四萬餘人、下午二點、在車站西大操場、白崇禧行閱兵禮、與操者爲第三集團軍之第一集團軍之一部、及第四十一軍、三十七軍、操法整肅、氣象森嚴、圍觀者萬衆歡騰、誠稀有之盛況、閱畢復在車站攝影、並有軍部隨來之影戲股、拍製活動電影、與民同樂、於斯益信、復據車團少校參謀黃君謂、白氏限五日內、將灤縣攻下云

△新公安局長 唐山又訊、河北省政府與戰地委員會於昨午布告會銜、任命朱廷燎爲唐山市公安局局長、其警察總名目、於即日取消、聞朱局長已宜誓就職云

城破獄空之章邱 旗幟屢經更易 張明九現嘯聚二千人 人民紛紛逃濟南避難

濟南通訊、自張明九率部攻入章邱縣城後、該地四鄉中上等戶、皆扶老攜幼、紛紛向濟南逃避、八九兩日來濟者尤衆、各街閣房、多已住滿、聞張部現聚有千餘人、一部駐城內、一部駐背城山、槍械約六七百之支、民團之手提機關槍四架、盒槍四五十支、已張之部下繳去、刻張部正在攻打舊部軍鐵刁家莊等地、不料張八日忽又自稱係國民革命軍第四十一軍暫編第二師第二旅、並令章邱紳商各界、代爲致電各機關各團體各報館、聲辯並其代電大意如下、九月四日有國民革命軍第四十一軍暫編第二師第二旅開至章境駐防、維持地面、因事前未曾接洽、商農人民、發生誤會、包白不分、謠傳千里、以致各報記者隨之誤登報端、但該軍自入城以來、軍律森嚴、士兵恪守、故而秋毫未犯、誠恐謠言愈傳愈甚、爲此電達各界、希即垂察云云、又據由章邱逃難來濟者云、自張明九攻入章邱縣城後、即開放監獄、將衆人齊釋放、各囚犯如困鳥出籠、皆高唱二簧歡呼而去、前因賣放縣知事被押之國軍師長聶昌于廣涵等、亦均恢復自由、該縣之警備隊長幸某已被留難、縣城內忽懸五色旗、忽懸青天白日旗、惟昨八日已出示安民、令各商家照常營業、不准閉門、城一帶街市營小本生意者較前增多、蓋爲供給軍隊之投機買賣也、商民出入城門須持其所發之門證、始可放行、並派人檢查郵電、凡關於城內事項情形、禁止通信、不准逃、縣長黃某、現仍在縣署、並未被押禁、惟張明九逼令黃爲縣長、召集四鄉區董、措辦給養、張部初進城時僅六七百人、刻陸續增加、有由本地補入者、有由外地召來者、已將達兩千人、商民被害損失者甚夥、縣民城團已完全四散、張部佈置防務甚嚴

華僑電請伍朝樞回國

上海特訊、華僑電請蕭佛成孫科伍朝樞等速行歸國、與中央各委員、交換意見、商定大局、共負訓政之責

第四軍團最近之工作及 重視對熱問題 方振武在平概括談話

北平通訊、第四軍團總指揮方振武、病愈出院以後、因身體尚未全愈、而精神尤感疲乏、故近來頗少見客、記者特於十四日往訪、當承接見、對於軍事工作、對熱問題、以及該軍團現在狀況裁兵數目、談話頗多、茲特擇其重要者分誌如左

四團最近工作

當時總司令（介石）在平時、派定白總指揮（崇禧）擔任右翼、余（方自稱）則擔任左翼、其時余主張對于平東殘部、亟須肅清、免貽後患、但以外交關係迭致拖延、不過余以爲殘部如不解決、則遷延日久、外交上愈無辦法、以現勢觀察、諒已不成問題、余之部隊、除在平東工作外、並駐紮喜峰口一帶、以資防守、遇有必要時、尚可派遣一部份前往應援、余本擬偕白總指揮親往前線、暨同作戰、繼因閻總司令（錫山）尚未來平、後方無人負責、故白總指揮勸余留平、現在余之身體亦未全愈、一俟健痊、仍須親赴前方及余部隊所在之處、視察軍事佈置之狀況

對熱問題、本應早日解決、惟一則以熱河與東三省係同一問題、二則以湯玉麟業已有所表示、故軍事上遂至停頓、而熱河人民、則奔走呼號、朝夕請願、所述痛苦之狀、慘不忍聞、余在病中、亦未得與熱河來平之各代表見面、詳情如何、尚未得悉、私衷甚覺抱歉、但余意人民既如是痛苦、對熱問題、自應以早日解決爲是、苟能不用武力、最好以和平方法解決、設使萬不得已、余之軍隊、爲救民犧牲、亦無不可、但一切動止、悉聽中央之命令、第熱河爲內地屏蔽、邊防上甚關重要、設一旦有事、即可侵入河北境內、例如此次陝甘外蒙等處之亂、皆係有組織之變動、可見邊防問題、不得不特別注意、況自來北方有事、即可遷動南方、如北方無事、且可爲南方應援、現在北伐雖已告成、而北方革命空氣、尚屬淡薄、倘不預爲防範、後患難言、現在中央以百端待理未暇及此、但輿論界對此重要問題不可不注意也

派代表赴熱用意

當余臥病醫院時、熱河派遣來平之代表、並未與余晤面、並與余之總參議總參謀長等一談、余恐熱河人民陳述之狀況、或係偏于感情作用、眞相如何、應待調查、故擬派楚參議（明善）代表前往、藉探究竟、但現因湯玉麟不在承德、故所派之代表、已從緩前往

四軍團內部狀況

對熱問題之重視

第四軍團之成立、自國民第九軍以來、並非整個訓練而成、且向無整精、純係合個人欲求澈底革命、而創成此種局面、故成分不免複雜、而此複雜之原因、並非無故、如與吳佩孚對敵時、吳部于學忠、馬文德徐壽椿三大部分圍攻南陽、其時在鄭州督戰、席上、余則竭力主張渡河、而會議決定命余解南陽之圍、余乃設法先將徐壽椿部結束、繼又將馬文德部改編、對於于學忠一部、尚未及收撫、余即奉命西征、旋又奉命北伐、于學忠部遂歸奉方、至今猶作國軍之敵、至四十一軍改編、係秉承蔣總司令意旨、以爲能將直魯軍收編一部、即減少敵人一部分之實力、故余始將其收編、且各方因余本係革命黨人、每遇作戰、皆係余打前敵、席不暇暖、更無訓練之時機、無論何種軍隊、皆無如本軍之經濟問題、尤爲困難、每苦者、兵士之衣食住俱無解決、遑論其他、且余部隊到處皆爲客軍、因給所需、到處依賴於人、至本年四月份起、本軍餉項、始由蔣總司令負責擔任、然每月所發、祇夠伙食之需、且八九兩月之給養、尚未領到、而部隊駐在各鄉各地、亦無房屋可住、以至現在武定歸德兩部軍隊、皆無法調來此間、但本軍雖處境艱窘、自信尚無綁票勒捐等不法行爲、即使訓練上有不到之處、亦當爲外間所共諒、現下本軍已裁去七團、即余之衛隊團、亦復裁併、有兩併爲一師者、有三團併爲一團者、惟望將來有一定駐地、以從事於整理訓練、現派本軍團總指揮部總參議何應時、編纂戰史、凡本軍之沿革、以及歷年革命之事、及以後裁兵之規定、均載其中、俟編成後、即呈送中央及蔣馮各總司令外、並擬向社會公布焉

俄以金錢嗾使共匪擾上海 被捕共匪所供

上海特訊、連日滬英租界捕獲散放傳單之共匪甚多、據捕房訊究、各匪言、領得蘇俄金錢、不能不代爲工作、我等所犯之罪愈大、將來所得權利亦愈巨、故對拘捕不抗拒、現租界當局決採和平之辦法處置云

滇南大水災 省城盡沒水中

上海特訊、滇南先地震、次大雨、八日省城盡沒水中、東南鄉淹沒百鎮、難民六萬餘、無住無食

痔

德國靈藥 消痔神（用）

雖則是外病、覺得無妨大害、但是痛痒難熱、蹲坐不安足、以使周身神經先措、去請名醫用刀割吧、又怕痛苦又危險

（每盒大洋一元五角）

治愈痔瘡脫肛裂痔痒痔內擦血痔等三百四十萬人以上

張夫人抱了頭生嬰兒多麼歡喜。可惜嬰兒有胎毒。染得母子滿身瘡。

美中不足

張先生趕快去買了一瓶

妙膚神

一敷。三天之後・都是頭光面光皮膚光・

妙膚神統治一切皮膚病

每瓶大洋一元五角

德國阿列克謝音製藥廠製造 上海神洲藥行獨家經理

大連、奉天、哈爾濱、美商三德洋行經售

古印牌香烟

冶美質佳味幽香於一爐

CL-24

孟氏昆仲

（覺厂）

克俊克英、謀不及武、而勇則過之、性躁急特甚、惟兄弟之間、甚友愛、能受武約束、武之隣村有大姓某、財雄一鄉、入粟得官、勢焰逼閭里、虎而冠者也、鄉人有懍甚豨者、必無幸、惟克俊常折辱之、大姓恨之入骨、而無假可指、能遘誣陷之也、大姓佃戶某、欠大姓租、屢索不繳、佃因貧甚非狡者、大姓怒、將挾之送官府究辦、佃居與克俊鄰、佃之夫婦作牛衣泣、竟夜不輟、俊隔牆聞之、不知其故、晨起問之、佃告以實、且求俊曰、此去入獄、必瘐斃、妻子無以生活、二爺如仗義、看顧一二、死且感德、俊聞至此、氣已填膺、遂力任救護之責、將晤大姓、排解越兩日、大姓遣奴來、促佃去、俊面其奴、稱僑性、奴雖爲大姓爪牙、然稔知武兄弟、畏且敬之、不敢稱忤、以故俊稱僭往、奴極口稱善、不敢少阻、俊與佃既至大姓、大姓閭而驚詫、然亦不敢毒、唔之、俊乃以和藹態度、爲佃求解脫、大姓雖恨俊、而實畏之、遂佯許寬佃、欠租且緩納、俊辭去、大姓遣使人押佃、大姓親送之永平府、佃涕泣哀免、大姓不之顧、如解重囚、行十餘里、大姓馳馬、經大樹下、枝葉濃茂、四垂如幕、去地不盈丈、忽有人從樹枝上抓大姓髮、提之起、大姓驚駭、馬自去、大姓懸爲、手足撐拒、如壓絲之蛛、俊突由茂陰中落下、飭大姓奴釋佃、令之去、曰天大禍我當之、第歸爾家可也、復縛大姓奴、于樹曰、暫屈爾非、僱子助爾主爲虐、恐子去通信于人、有人來緩頰耳、遂仰視大姓、而數其罪、捨大姓遭鞭、痛扶之、大姓呼痛求免、俊曰、子詭謠、余所知、此際子無如我何、故願能甘屈辱、放子後、子豈肯輕釋憾于我哉、我今與子約、釋子、子必同余赴郡城、訴子罪狀、以洩子之忿、

賢長官評斷曲直、否則立約與我、永不准在鄉里間行強橫、如佃欠租、我如數代納、既不見許、必殘爾肢體而後已、子擇之、大姓無奈、願立約、不行強、俊如解大姓懸、懷中出紙筆、口授望意、令大姓親書之、受書後、并釋其奴、慇懃向大姓致歉意、並勸大姓爲善、語語肫摯、大姓感之、頗悔前愆、不但不仇俊、且引爲知交、後此情頗洽、俊遂當大姓前扯其約書而焚之、且囑當時之奴守密、毋向人喧道其事、佃欠如約代償、大姓力却之、各盡其情焉、俊雖嫉惡如讐、而能與人以自新之路、人既悔過向善、則又親愛之無絲毫芥蒂存於中、其無城府苦、是出於公而不挾以私、故人無終忌之者、未幾武漢革命軍起、全國震動、匪起水湧、人心惶懼、不知若何、武兄弟乃集鄉鄰、議聯防、爲保衛鄉里計、群獵多武勇、悉受武指揮、儼然一勁旅、盜賊遂無有敢乘間擾其境者、故百餘里、數百村落、安堵如故、幾爲世外桃源、共和告成、當道有耳克武昆季名者、願羅致之、武不欲、恐後被擾不休、乃率弟俊英及眷屬、遷出喜峰口外山中、鄉人迄今、咸念不置、(完)

本社電話 接洽廣告 四〇三四番 編輯事項 七五一三番 本埠定報 四〇四二番

鹽鱒大減價售賣

俄領勘察加本年所漁獲之鹽鱒。自魚場直接輸入。第一回約百萬斤。本預定九月十六日抵連。後因颱風所阻。須於九月三十日。始得抵到大連碼頭。大減價售賣。自今亦可預先約定貨之合同。請到代理店接洽。或來函照會皆可。

民國十七年八月 大連市磐馬町五十七番地 萩布海商株式會社 代理店 能登洋行 電話四〇五〇番

新民晚報出版預告

九月二十日午後發行

本報定期九月二十日出版
送閱三天 不取分文 送登
廣告一星期 擔任分館諸君
請速付押金 担任社外記者
諸君 外埠請於九月十八日
起寄稿 本埠請於九月二十
日午前十時送稿 希勿遲誤
爲盼

定報價目 本埠一律每月現大洋兩角 半年現大洋一元 全年現大洋二元 九月三十日以前定報者得享八折利益 館址奉天大西邊門外小鐵道前五十一號 電報掛號一一五一九 中國電話二一四七七

德興居菜館吉日開市

敬啓者本號營業多年荷蒙各界光顧無任銘感茲爲商業競爭特別改良建築二層樓房周圍二十餘間一切程式俱照西式修造屋內寬潤而且潔淨非常清雅實與衛生有神當此新秋天氣清爽宜入正各界交際宴客之候是以重將各屋陳列異常整頓油漆彩畫煥然一新包辦宴席盡美盡善選用堂役伺候非常殷勤如蒙各界諸君倍加惠顧無任歡迎之至擇於陰曆八月初一日開市恐未週知特此廣告

大連市西崗子警務署南得勝街五十五番地 長電話二一三四一番 經理王兆彬謹啓

齋藤辯護士受任張英華君田中玉君常年法律顧問啓事

本辯護士現受張田二君聘任爲常年法律顧問嗣後如有侵害張田二君名譽信用及一切法益者當盡依法保障之責此啓

大律師齋藤鷲太郎法律事務所 事務員 通譯 薛寶珊 大連市西公園町四番地 電話長四七六五番

聚泰成食品莊啓事

本號爲競爭營業推廣招徠起見特由北京聘來名師精製各式仲秋月餅葷素茶食花樣頗多未及備載與前大加改良煥然一新送禮適合衛生荷蒙政商各界惠顧無任歡迎

大連市浪速町三十地番 電話五三六三番 長八八二一番

賣房廣告

旅順乃木町二丁目 有紅磚洋瓦最新式中國房壹百十二間 地皮壹千壹百餘坪 如有買者請至市內那須梅吉同順祥東順裕三處面議均可

新婚一夕談

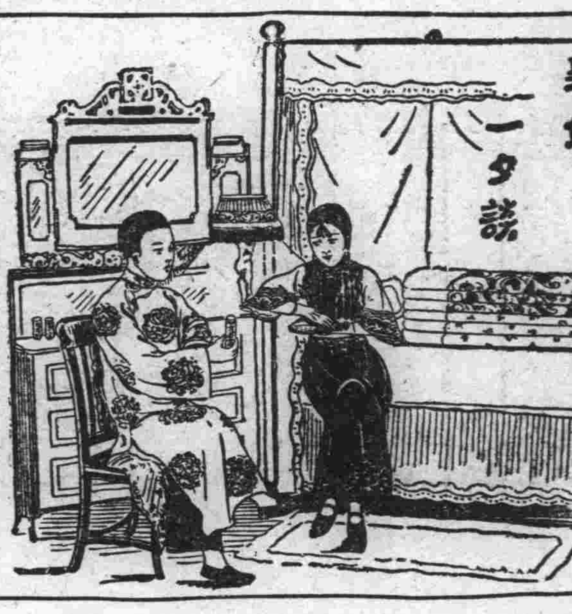

王生新婚之夕、雙雙送入洞房、促膝談心、互通情愫、正歡洽間、新郎忽發奇語、其言如何、請視下文

新郎曰、適見賢妹眉宇間、忽有不懌之色、芳心中得毋有所不快乎、請語予、

新娘半晌、乃而忸怩言曰、實告君、妾自三載以還、困於月經不調、或提前六七日、或後三四天、或紅白交流、或腹痛如割、腰酸背痛、眼黯神昏、種種痛苦、不一而足、即如本月經期、又已逾限四日矣、頃間腹中忽又作痛、致爲郎君道明、殊爲悵恐

新郎曰、然則未醫治乎

新娘曰、否、中藥西藥、服食殆遍、未能奏效耳

新郎曰、妹毋恐、小毛病、吾能治之

新娘曰、異哉、未聞郎君研究醫道、得毋誑乎

新郎曰、請卿儘治之、確能手到病除

新郎乃取藥示之曰、此可以愈妹之疾矣

新娘曰、此何藥耶、而有偉大靈驗耶

新郎曰、此係上海四馬路五洲藥房出品、調經活血(月月紅)曾經政府化驗、中外名醫證明、確爲女界之良藥、(尚有女界寶)功能安胎種子、阿嫂阿姆均常服之、而阿嫂又將臨蓐矣

新娘曰、謝君盛意、當單服之

新郎曰、據阿嫂云、兩種丸藥、極有價值、每瓶只售洋一元、故先日已爲妹購藏矣

新娘曰、君眞有心人也、吾倆幸福、願如秦岱之高江河之遠也

新郎曰、固所願也、言罷相與大笑

調經月月紅每瓶一元每打十一元 安胎種子女界寶每瓶一元每打十一元

總行 上海四馬路 五洲大藥房
分行 奉天鼓樓南 西魚市口 五洲大藥房
分行 吉林糧米行 哈爾濱道外 五洲大藥房

普愛醫院

內外科 產科 小兒科 花柳科 婦人病科

晝夜診察 病室完備 入院隨意

大連市浪速町奧町角(三號) 電話八五一〇番

普愛醫院 院長陳英

高亭唱片

高亭唱片乃最著名 生旦淨丑全俱 板別應有盡有

鑽鋼俱備

餘慶洋行經理 大連市浪速町二丁目四四番

奉天東興裕鐵工廠開幕

本廠專製新式蒸汽機暖汽機火油機抽水機油房機碾米機印刷機以及鋼鐵床欄杆附屬零件無不齊備並包修橋梁房架洋井工程價值公道定期准確遠近賜顧不勝歡迎

開設奉天大東關小什字街路北 借用電話二三九〇、一五九〇

經理石文珊

上海大戲院

九月十七號起連映五天

中國文壇不朽巨著 紅樓夢

上海復旦公司最新出品 導演周空空 主演王謝燕

(下期預告) 奇中奇

北華大戲院

世界 舊址

九月十四日起連映五天

驚天動地古裝名片 全集十大本一次映完 二度梅

下期預告 黑衣女俠 夫俠復仇記

◀大中華百合公司▶ 最偉大出品

大連 德昌木舖 西崗

△包做喜壽匾聯招牌看板 中西傢具修理門面 彫刻彩畫

△專辦生熟名漆 批發零售 包漆傢具

△各樣壽木 彫刻金花 特等二千圓 一二等八百圓 三等四百五十圓

購買樓房者注意

逕啓者今經友人委託有星個浦南山麓伏見台文化台櫻花台至老虎灘各處建築之洋式樓房結構宏敞空氣新欵待價出售有志購買者請移駕至敝號當面接洽並代辦土地買賣介紹金融等事有所詢問深爲歡迎

大連市佐渡町六番地 電話三二四大 新連號

黑鷄白鳳丸

黑鷄白鳳丸主治功用 [illegible]

定價每盒大洋貳元 半打拾元

各大藥房均有經售

總發行上海甯波路一九七號 韓奇逢藥房

分發行哈爾濱道外萬國[illegible] 韓奇逢藥房[illegible]公司 車票隔壁

韓奇逢藥房[illegible]公司

如此愉快之人物。用何術而致此。蓋其早晚常服第威德補腎丸。故能腎強，血清。腦健，體強。食慾盛而睡眠酣。宜乎樂在其中矣。

▲彼常康健兮、其樂在中。

▲笑聲四溢兮、比煦煦之春風。

▲飽嚐縱談兮、倍歡悅而娛樂。

●君試早晚各服一丸

第威德補腎丸

●保能如此康健愉快

上海中國崑崙煙公司啓事

本公司所製之名山牌香煙具有五大特色

裝璜精美……足以醒目
煙質純良……有益衛生
氣味芬芳……可以適口
價値低廉……可裕經濟
贈品從豐……他牌弗及

自出品以來備受各界人士之熱烈歡迎已獲得無上榮譽本公司感激之餘對於出品精益求精每大箱之內並附贈角鈔票拾元分裝各小盒內並有崑崙牌香煙每條加美人畫片壹張以酬顧主今欲推行東省以廣消路有欲担任代理者可來大連向利記煙草總代理行接洽特此謹佈

上海中國崑崙煙草有限公司

東三省總經理利記煙公司 寓大連西崗天利成內 長電話四千二百六十七番

奉天

安山以東之直魯軍 武裝完全解除
猶向前方追擊中
總部公布收束張褚經過

省署頃准保安總司令部寒電稱直魯軍收束辦法迭與褚蘊山及北平何代表三面商定張褚三次會言迄不履行及國軍進逼張褚竟率所部張渡灤河我方爲東省大局計忍無可忍不得不取斷然處置辦法已下令前方軍隊將張褚所部予解除武裝復據報自今晨六時許起安山以東直魯軍武裝業經完全解除秦皇島地方小有衝突亦已了結褚蘊山派人持函謝我軍說明願自動繳械是否誠意尚難斷定惟該軍司令部已在我軍包圍之中不難速結用將經過情形特電查照等因該署據此已於月之十七日通令各機關知照俾明眞相云云（化）

連日戰事直魯軍每半潰退奉方亟々收編以免蹂躪地方擾害人民雖有殘兵支持已次第被奉軍擊退矣於十五日直魯聯軍尚擬向前方衝動當被奉軍第十六第八軍猛烈擊退刻向安山方面追擊中（秋）

楊宇庭自經張總司令分派赴山海關監視直魯殘兵收編後楊氏銜命赴關直魯軍雖經潰退者手收編然張宗昌仍然抗命楊宇庭念及此事於月之十五日朝八時在山海關秦皇島西南南山寺特招集各軍司令開善後會議爾後直魯軍收編及我軍之進止應有具體之決定云云（秋）

直　頻年用兵向以俄兵爲先鋒近來直魯戰事仍利用該項兵隊紛紛潰走於月之十五日安山附近之橋梁被俄兵破壞不堪當經奉方將該俄兵將校兵士等五百餘人武裝儘數解除於月之十六日運至奉垣至方永昌之殘兵同時被我方解除後向奉天輸送云（秋）

張總司令以漢卿以灤榆一帶軍事突生並有某省區之軍隊響應消息但途程寫遠電信阻隔殊礙軍事之策度特將三四方面軍之偕事別働隊全部百餘人輕便自働車十餘乘遣赴前方偵查奉直奉熱一帶邊境之軍事行動以免疏虞聞該隊奉令後由王隊長率之至新車站待發十七日即搭專車赴前方任務云

市政局標修馬路

奉天市政公所市長李法權以馬路爲市政文明攸關苟不興修非特交通不便即與瞻觀殊稱不雅況我奉垣爲三省首善之區電業發展更爲一日千里倘任崎嶇不平貽笑何堪設想現李局長有鑒及此當將情呈請省署大小西邊門內大馬務亟應補修以重路政業准後該局已出標招工進行預定奉大洋六十餘萬元云（秋）

交涉署招開會議

茲聞奉天交涉署爲愼重外交起見擬招集各縣外交會議凡外縣有交涉員地方由交涉員列席無交涉員者由該縣知事列席如知事不能列席准委派代表云（秋）

財廳妥制用科員

財政廳長張振鷺以本廳制用科週來各項公務異常忙碌原有人員不敷支配亟應添委以資臂助查有蔣潤者迭任政治要差堪稱其職特委該員爲本廳制科二等科員月薪一百元於昨十六日奉委入廳任事云（友）

飭警所注意戶口

奉天全省警務處以戶籍爲警察行政之要務當此地方多事之秋誠恐不逞之徒潛跡各局乘機圖謀不軌滋生事端擾害治安爲防患未然起見特於十七日通令各縣警甲所督飭所屬對於轄境戶口認眞調查毋稍玩忽云（提）

委任海城縣知事

奉天省長翟文選氏現以海城縣知事姜興周因事辭職業經照准所遺之缺關係地方政務未便虛懸特委任孫文敷氏前往承乏以資責成聞孫氏前充莊河縣知事數年今番出仕斯職當能勝任愉快云（提）

長甸稅局長易委

財政廳長張振鷺以長甸稅捐局長因有他就辭職照准所遺缺未便久懸特於月之十七日委任趙鴻業接充以重稅務茲聞新任趙局長奉到委任後定於十九日赴任接充云（友）

請拍賣軍用物品

茲據駐奉三四方面軍第十軍軍長王樹常呈准總部所有無用之軍用物品投標拍賣如有承買者　可至工業區裕民油房該駐軍處接洽同時發給拍賣執照以免軍警干涉現已佈告商民一體知照云（秋）

涌化籌措經費 添征保甲捐 令交財廳核奪

省長據通化縣知事郭毓珍呈請保甲經費不足支付當經召集全縣各區長村長副及縣城紳商開會討論決定添征保甲富戶捐擔館營業捐市場乘車捐等項經費議可擬訂征收辦法檢同呈核是否可行示知等情翟省長據此當即令發財政廳飭核云（友）

漏稅之罰法 由一倍至五倍 財政廳之通令

奉天財政廳長張振鷺氏以稅捐處罰辦法在先准由一倍至十倍酌量處罰乃各縣稅局爲圖提成多按十倍處罰似此辦法殊非所宜特通令各縣改按一倍至五倍酌量處罰其通令原文如左案查稅捐處罰辦法在先准由一倍至五倍以示限制嗣以奸商及民慣於偸漏若不增訂罰則不足以昭懲戒乃改爲一倍至十倍原爲擴充範圍俾各稅局得以查酌情節輕重分別辦理蓋立法初意不得不有縮之餘地各局長應如何仰體此意愼重辦理乃自施行以來多有不察情節輕重爲貪圖提獎計盡力苛罰不問商民之力能否擔任甚有將貨物全數變賣尚不足抵罰欵者尤甚甚者已照最高之十倍行罰更將納稅物品加增倍數以冀多收罰欵似此貪鄙果與弊何異當此地方多故民力凋殘之時各該局長職司征收固不能稍涉放棄若爲私圖收入計途至不恤民艱任意苛罰此豈立法之本意着自令到日起漏稅罰法仍改按一倍至五倍其有特別情節必須加重罰辦者應隨時呈明核示其各凜遵勿違云云（提）

商家勿偷稅 總商會之通知

奉天總商會頃據稅捐局函開爲省城商家現有在附屬地設立支店不謀正式營業專謀偸稅之行爲殊於徵收大有窒礙故總商會於十六日派員散布其通知書略開納稅爲人民應盡之義務嗣後若不顧國體名偸稅倘被查出定即重辦貨物沒收本會決不維持等語（笑）

直魯軍抗命中 省城防務加嚴
軍警加班巡邏補充團調省

東三省保安總司令張漢卿近據前方報告直魯聯軍屢行退卻並有反奉之舉現在平奉火車僅通至興京據此現狀奉省治安大有關係是以張總司令月之十六日通令憲兵司令陳興亞警察廳長白鑌候轉飭軍警夜間加班巡防外有衛隊四處放哨茲將重要地軍警點崗位分誌如左

一、八門八關每組警兵四十人全帶武裝輪流値崗二、馬路灣十間房三南北市場四皇姑屯（笑）

張總司令以邇來時局變幻省防極爲重要駐省軍隊業已分別調駐省外省內防守自應添調重兵以資鎭懾特將三四軍陸軍補充團調省駐防該團奉令後即經該團長率之由奉西各縣整軍來省即駐於小東到東合東昌各糧店聞該軍駐省後須擔負游巡事項云（友）

派員赴日參觀 航空大演習

日本舉行秋季陸軍演習總部已派定王家楨等四員前往觀光以資借鏡已誌報端近因日本東京名古屋之航空隊亦舉定中大演習我方爲增進航空學術起見故東北航空處萬咸章總辦特派榮隊長等數員前往參觀該員等奉派後擬於日內東渡此番赴日返國後我奉航空事業當必更能革新云

臨江請貸欵濟商

省署據臨江縣商會呈請職縣商號自金融變動時漲時落官銀號停止貸欵以來所有各商已荒閉將及半數茲爲維持商務計特召各商代表會議維持辦法僉請轉呈貸欵救濟庶可維持職會議綠衆請是般轉請鈞署飭由官銀號貸欵五十萬元發縣接濟以維商業等情翟省長據此核尙可行飭令官銀號核辦云（友）

華商會投標建築

南滿站中華商務會前爲該會所矩模甚小辦公很感不便並兼每年房租甚貴是以地方事務所領得地皮一百三十餘坪實行建築三層洋式樓房於月之十七日午后一時在該會舉行投標爲日人吉川組所包修共計建築費金票二萬零四百五十元至於何時開工尙未定期（笑）

張輔帥調秦少將

吉林　督軍張輔忱在奉　多日前擬月之十五日由奉回吉刻爲某項要事暫不能回吉並有與日本當局接洽公務故月之十七日午前十時往訪日本特務機關秦少將惟因何事未探其詳（笑）

航警校招募學兵

東北海軍司令部所轄之航警學校現爲造就航警人材起見擬招募年在十八歲以上二十歲以下曾在高等小學一年以上及同等學力者人數鼎齊後即送往東北江防教練處從事教練畢業派充艦隊主任上兵其償金訓練期每月現洋十二元畢業後成績優良者提升軍士月薪現大洋二十元云（秋）

軍法官因過被撤

東北陸軍第七師中校軍法官張郁生因處理某項軍法辦理失當爲該師長所不慊遂即撤差遺席以該師部少校軍法官王維治升充云（倩）

吉林

王處長去奉

吉林全省警務處處長兼衛保團總辦王寶善氏現以某項公務須親自去辦理遂即于日昨帶同隨員搭車去奉天矣（孚）

西關發生炸彈案

吉林西關五區九隊界柴草市春申五住宅內于日昨晚七時半不知何人由該宅東首擲進炸彈兩枚當將山牆及屋內什物炸壞幸屋內無人尙未受傷現經五區門署長派崗時崗日夜帮同偵緝云云（孚）

吉林西關柴草市春申五宅日昨發生炸彈一案已誌前報現軍警各機關以事關重要不便含混從事現均派委幹員赴各處細心偵探勤加破案以明眞像以儆將來蹈覆轍云云（孚）

阿城縣監督被控

吉林保安司令部現據阿城縣公民高品三呈控該縣司法貴監督人員貪婪罔法禍國殃民蹂躪民權懇請司令部法查辦以維民生司令部查該民呈控各節事關行政司法遂即于今日令行咨行省長公署認眞查辦可也（孚）

水警二署長加委

吉林松江下游水上警察局長關忠興氏以本局第二警察署長劉濬澄任差年久功績卓著日前呈請警務處核加委任以資愼重當蒙王處長批准業已發給委任令局轉　發呈報云（備）

高知事謝却壽禮

吉林縣知事高抱泉氏處理公務井井有方爲人交游甚廣日昨爲高君壽辰各界友好均備壽禮致賀經高君均婉詞謝却並申歉意云（備）

警廳捕獲劫路犯

吉林省警察廳第二區于日昨上午已將日前在牛馬行劫搶本街義泰宏號欵之盜犯呂監速一名由九站捕獲三區以案關重大當即具文送由廳審訊不諱供認用石打傷送欵之義宏櫃夥王治鈺同時搶去方帖六萬八千五百吊永大洋一百五十元哈大洋一百五十元聞該廳行將備文送至法廳依法懲辦矣（孚）

海城

挽留姜縣長續訊

本縣知事張子斌因事辭職已疊載本報矣第因省政府一時未遑出相當人材是以發表甚遲而本城士紳爲討過渡好起見趁此機會拉攏地方各團體聯名彙具請願書向省長公署一致挽留無如政府用人自有權衡任如何奔走終難達到目的況姜君云志堅決可憐紳董以枉費一片熱心終遭借窩之遺愛耳嗚呼（青）

胡匪已潛逃 搜獲大宗地契

本縣警察所長徐霖溥自帶隊往縢鎭緝匪以來瞬經一星期矣茲據該區掛來電話云海遼交界之處夕陽寺有匪徒窩藏徐氏得悉後於月之十四日攜同保長警察等前往搜索不知何時走漏消息匪已遠逃無踪復在白雲觀大匾之後搜出大宗地契文書俱係遼陽鄉民所有物云（青）

會長查商團

本城商會長辛子香以本城自衛團成立多日該團隊長辦丁等對於地方保衛之責是否盡職應有抽察之必要特於月之十四日開通常會議結果每組三人隔日一查按成績之優劣以定賞罰云（青）

日警獲胡匪

南台驛日警河野好美及巡捕郭士順於月十三日晚在鐵道側捕獲趙姓嫌疑一名當日縛送大石橋警署刑訊之下趙姓直認不諱云本歲二月間在海城南外搶劫德升店金票一千元及其他貴重品並咬出伙伴三名不諱下落者二名其餘一名海城人名高宗堯現在城內火神廟街和春旅館充廚工等云署長遂密遣刑事石鑌九徐同佐藤警部補梅田巡查及巡捕等於十四日拂曉巡海攜直入和春旅館假裝吃小飯食其時廚工尙未睡醒訊該主任果有高宗堯其人者在此當大司釜上工僅月爲人極爲老成等語日警得此確息逐掩入廚房在被窩中將高匪捕獲用繩緊綁六名日警解護牽到西站供云春期在項家館子强搶金票大洋不諱遂於同日早九時解往大石橋云在城關强搶之重要盜犯半年來渺無消息竟被日本警察次第逮捕豈吾國警察逮捕不力歟抑日人之適逢其會歟誠非局外人所得而知也（青）

扶餘

股匪已逃遁 僅得回賍物 呈報縣署招領

本邑上月載有匪搶貨車一案今于月之三日經隊長趙德山率兵游擊行至三區界內官地村外高粮地內盤聚匪黨數十名總隊長督隊追剿匪力不支急自竄去所遺下白其布五疋毡帽二十頂用麻袋裝裹急呈縣署着失主領取云（隆）

洮南

大水將入城 東門勢將不保 軍民協力塞堵

邑北距離半里許蛟洮兩河前著未雨漲水水勢浩大已經漫四五尺許幾將田園淹爲澤國業誌前報茲自十三四兩日之間其北風颼颼涼爽益甚水勢頻增河流湧猛直瀉而下兩岸田園盡遭淹滅惟大北門處之地勢向屬低窪亦已波流城下軍民長官力徵軍民極謀防範將門塞堵水勢愈逼愈烈沒城過半若不經人屢欲幾將入城之患而大東門地勢雖亦低窪波現未至獨在着人挖堵中水勢若斯之漲據一般知此經過者恐將不免云

班禪業已去北矣

班禪活佛前次去奉奉張總司令之命爲北滿宣撫使之職往北滿慰北滿民等事法座至洮指揮一切於十五日啓節北上矣

三岔河

查道拿獲胡匪
斛訊後供出窩主
連長未擅專原案送團部

護路軍補充旅三團十連連長楊峻峰帶隊查道在團山子地方抓獲胡匪一名帶連斛訊供認強搶不諱茲錄其供詞如左

余（匪自稱）王德發奉天西老大房身人現年四十二歲於八月十八號來松花江投草上飛帮內入夥至二十四日遇官軍在小城子高糧地內接觸一夕因成帮未久人數不足率致敗潰我乘隙潛逃過江並攜原發給大蓋槍一支子彈五拾粒在此進退維谷之際遂到七家子瓜地值逢有高萬春者亦來瓜地食瓜相遇敷言即設及我之遭遇該高萬春者曾言朋友我雖係農人向　好交友大　小樓子（匪以帮爲樓子）均耳弟名何妨過我處以蔽其鋒待風稍息再定行止我思我本以窮冠無依逢此佳遇喜出望外並不疑其有他遂同該高萬春到他住宅將槍及子彈均交伊收管並給資斧三千吊不料次日該高某大更前義不但分文不給且馬上驅逐遽離他家否則禍事致無地可投遂在陶賴昭小店內住宿一夜黎明二十五日決意乞討赴雙行至團山子突遇第十連見我步履倉惶形跡可疑難拿獲到此至我與高萬春交涉之經過有瓜頭程廣林在側以上所供是實該楊連長據供後以案關胡匪又牽窩主未敢擅專將原案送交團部以憑核辦矣

山城鎮

高旅長抵山

陸軍第一旅旅長高恒山氏於今春奉令赴通輯等縣剿辦大刀會匪已數月於茲現該縣等匪患已告肅清兼之奉垣防務重該旅長奉極峯命令電調返防是以該旅長帶同六十團二營劉莊番營長並全營官佐士兵一同來山高旅長即下榻於萬全豐號云云（廣）

哈爾濱

哈市內外匪警
繁華市區又起搶掠
暴馬川胡匪已擊散

近日以來哈市內外匪患又起特區地面連日發生搶案而道外繁華市區適中地點大北新報同時亦遭惠顧情形業見報端道裡外軍警當局爲清除兩市伏匪起見擬在中秋節關以前協商一聯合搜緝辦法以免再有不祥事件發生對僑民尤須特別注意現正協商進行之中又前報記載松花江懸掛匪首十二顆惟以是日天晚故未邊詳細探查此項匪首乃係在埠東暴馬川地方發現大批股匪被二十六旅軍隊擊散所剿到係屬錯誤惟暴馬川地方爲雙河濱接界之處每於深夜有大帮股匪暗行渡江竄擾濱江鎭守使昨亦派去軍隊協助前往設卡邏守水警局方面亦早晚派警於就近巡棱以資防範云

東省易幟問題 哈市之動靜

國奉妥協精神已趨一致然關於易幟問題宜前各報傳謂爲本月十五日定然實行且言之鑿々甚爲眞切因是哈市商民對於報紙此項宜需則益增信仰矣昨十五日一般人報據前往各團體觀查動靜者亦屬間有惟是日機關團體一併仍如舊態以故社會民衆咸又認爲定氣作用微聞自前項消息傳揚後某當局因見東省易幟問題以吉林省議會主張爲最烈且哈埠一隅爲吉境繁要或恐臨期有何舉動深滋不便聞十四日即有官電局令暫緩並解釋前項宣傳云云

松浦新舊兩局長

前任松浦警察局長王振邦氏被撤即交市政局看管前各報記載謂已釋出記者昨十五日特赴松浦一行探詢究竟據云常省長對於該案深爲注意後便王氏將欵補足亦仍加相當處分以肅官方而儆其餘是日哈埠紳士姚錫九及前道勝銀行經理呂泰等曾赴市政局面謁李顧正副局長要求保釋至所虧公欵亦願出具相當之保證但李顧二氏以該案關係省令且處分亦當辦聽候上憲指令方能照辦對保釋一節殊不敢專當允以專電省署由定辦法新任局長宋先烈於十四日抵松即下榻該局至次日十五午十二時正式履新當時松浦事警各首要一併到局與賀門前車馬水龍頗極一時之盛云

邊業銀行將爲 官銀號所有 總帥提出股欵

奉天張總司令爲興辦三省屯墾及其他實業教育事決定將所有私欵一併提出充作經費前擬由邊業銀行提出股欵半數之說業誌前報茲聞此半數股欵數額爲大洋一百五十萬元將提出之後即由東三省官銀照上項數目再撥付邊業全額數之股東此後即爲三省官銀號所有云

東呼聯運成熟 農民請稍緩

東呼兩路聯運問題日前在東鐵商務代辦總處開始談判業已妥協成立惟兩路間調車道岔尙有問題呼路主張仍就廟臺站擴展而東路則堅持以呼路馬家船口廟臺子兩站之間爲適宜呼海路局初尙否認嗣以聯運亟待進行故又表示容納日前由雙方派員勘測地勢不料該路線附近農田地主見農田不免大受損害群相懷恐昨各村地方特公推吳盛發等三人爲代表分向東呼兩路局要求稍緩時日以便收割免昭損失而維農艱云

蓋平

高所長凱旋 警甲出城歡迎

本邑六區界胡匪已剿捕淨滅高巨川所長於月之十六日奏凱旋歸是日下午一句鐘警甲全體官員率隊出城五里歡迎該所於二句鐘帶被擒之二頭目振五洲清鄉隊馬隊歸來往觀者人山人海頗爲一時盛況

高巨川所長督剿胡匪之際有清鄉隊隊丁曹恩才者少年英俊勇敢有爲與匪首李景洪報字五占在山中相遇李景洪持匪槍擊曹未中相距不過五步曹恩才開槍擊斃李景洪奪回匪槍一支可謂該曹某勇敢云

博克圖

各界公宴江旅長

本站護路三四方面預備軍三旅江旅長駐博以來對於軍紀異常嚴肅商民頗爲感戴昨於該站俱樂部各界首腦公共設筵邀請旅長等以盡地主之誼及酒闌而散

飛行機過博北上

寒日由奉儆來飛機六架大小各三經護衛軍隊數百於午前十一句鐘往赴滿洲站云

遼源

戰道尹率屬祀孔

月之十四日即（陰曆八月初一日）爲孔夫子聖誕日本埠洮昌道尹戰滌塵率領本縣張監督躬親赴文廟祭祀有縣立女子師範及第一二三四五六七各小校均行由各校長教員率領參與致祭首由道尹敬祭豬羊牲禮備極隆重直至十一時許始行散會云

茂林又被搶 損失萬餘元

茂林站街商號德興源于月三日夜半時正値小雨淋漓之際忽由後院墻扒入步匪五人內三人持手槍二人持木棒彼時更夫未覺該匪等由玻璃窗戶攢入櫃房及該執事及櫃夥等查覺時匪即已至目前雖有鎗抗之力亦不及矣匪各持手槍將櫃夥數人驅逐一處虎令取出錢財始饒爾命等語該執事無法遂令櫃夥將所存之現洋二百餘元奉票一千元盡數交與該匪又被伊等搜出客存手槍一支子彈四粒以及貨架上布匹等搜掠一空出走時復將櫃執事帶去往村南逃竄該執事乘匪等疾逃之際遂即沉下逃回亦云幸矣後回櫃檢查尙有匪遺木棒一支當即報告警察六區查驗備案緝捕云（宸）

翟省長令防時疫

奉天省長翟義人氏近據四洮路局呈報該路鄭通支線錢家店附近一帶時疫甚烈情形後除派阮院長前來調查一切復令該局嚴加防範以免蔓延他處云

財廳派員查稅捐

奉天財政廳刻爲整頓稅務起見特派調查員郭天錫赴各縣視察業已由奉起程云

木下長官過鄭矣

關東廳長官木下謙之氏于前由連赴哈爾濱視察旋復轉乘洮昂車復換四洮車于昨過鄭去四平街矣

長春

四要人夫人赴奉

最近奔走南北發揚慈善之朱慶瀾將軍夫人偕同已故吳督辦之二夫人張長官夫人李旅長夫人等於十六日上午六時五十分搭乘東省鐵路特別專車由哈爾濱到長在頭道溝站暑示休息即換乘滿鐵下午三時十分列車直去奉天並查該各要人夫人等今此赴奉仍爲奔走創辦慈善事業及謀設哈埠女子大學等事有關云（亞）

別克氏身後哀榮

長春頭道溝警察署俄籍屬託別克氏日前因赴中東綫三岔河老少溝行圍密訪被胡匪乘勢槍殺經由警署高等係刑事瀨戶統率從役將別克屍身運搬到長首經署長中尾氏依照警官因公殉職條例電請關東廳給予恤金四千餘元除爲令遺族到署請領外並於日昨十六日下午四時在警察署警官死亡葬儀式各界前往吊祭者頗不乏人云（亞）

道尹派員迎蒙王

吉長道尹孫鍾午氏頃爲地畝諸事暨蒙旗事項諸待討論日昨特派長春警察廳督察長梁尊一氏赴中東路張家灣站預備歡迎郭爾羅斯前旗蔣人七王爺到本埠道署參加會議茲聞梁氏奉令後當於十七日早八點搭乘東鐵列車直去窰門站躬親迎迓云（亞）

胡匪在商埠落網

長春警察廳第二區警察總署新市場分駐所巡官于金城氏日昨午前十時據屯民指控現有巨匪迭在大屯懷德縣等搶殺架票等情現已潛來商埠新市場內等語于巡官據情後當即帶同幹警奮不顧身當在新市場內生擒立即逮所據該匪供稱名王樹棠年三十八歲係長春縣人前次曾在大屯綁票槍殺李姓幼童在懷德縣境內搶掠綁架等情不諱于巡官據情後當即送往第二署預訊云云（李）

錦縣

錦朝路整頓成績

錦朝支路前因軍事阻塞秩序紊亂旅客頗感不便現經執法處長欒雲奎車務處長金曉川親往整頓交通漸復原狀其已得之成績如下（一）客車不誤點（二）貨車通行站無積貨（三）運煤之車逐日增加（四）車中秩序整齊一無紊亂（五）鐵路入欵較前加倍是誠爲交通前途之佳況也

營口

預防百斯篤會議

市內防疫院長邵翰章氏際此時令不正疫氣流行牟界尙有百斯篤之發生市內設使不幸發生此疫各醫士臨時恐忙無措手足爲研究防治辦法起見於月之十五號上午假防疫院特召集市內各醫士到院研究預防百斯篤之治療辦法以免臨時忙無措手云

督察長蒞營校閱

省垣憲兵司令部中校督察長關氏前奉該司令命令偕同總稽查魯顯亭氏於昨日蒞營校閱市內憲兵並調查某項事宜閱關魯兩氏刻已公畢於十六號早車已返省垣總部報告云云

令縣查僑民營業

營口縣公署頃准省公署令各縣境內寄居之外國僑民都操作何種營業必須詳細調查以憑查核等云云聞縣公署奉到此項功令當飭調查員在縣境內詳細調查以備呈報云

省長令保薦人材

縣公署於月之十五號准省長公署令爲刷新政治徵集人材起見仰各縣知事凡具有下列各項經驗者一精通政治學及司法者二善能理財及整頓錢法者三深明鐵路及屯政技能者四精通機械善能構造者五對於實業素有經驗及能改善者准予保薦以備錄用茲聞姜縣長奉令後劉正進行考查具有是種經驗之人材云云

謝處長調長代理

營口鹽務稽核分處謝處長頃奉命調往長春分處服務惟遺席已委馬某蒞營接替聞前日謝處長交代清楚已起程赴春任所云々

朱局長恃躬潔己

營口稅捐徵收局長朱佩蘭氏前日朱夫人因病逝世治理喪事皆取儉省士張各界贈送之祭儀帳轅等都盡行辭謝不受若朱局長者洵謂諒人潔己之良吏云々

旅順

果係強姦致命耶

據某鄉人談鴉湖咀有陳寶玉者於夏歷七月廿七日午後四時半往同村鄧萬順家乘其無人即強姦其兒媳王氏而未遂適値該王氏月經來潮而在家休作致而成疾前在新市街出診所未能治愈近已入關東廳醫院醫治而據田家屯派出所警官言事或有之而致疾則尙未判明是何原因是何病症云（隋）

木下長官之往返

木下關東廳長官於十七日午前八時乘自動車經旅大赴大連之星個浦即於是午三十分歸旅

登沙河

支署長來登巡視

登沙河普蘭店民政支署長署長偕同坊井地方係主任三司法係主任秋吉通譯四人於九月十三日午後二至姜家堡子會當時召集會長警吏會員等三時半出席辭四時乘自動車來登至澤派出所少事休息繼至車站市內各街巡視一週署長對登驛市街之整齊商業之頗有喜色會長百衍當特別興園飯莊設備盛筵以表六時入席七時十時罷宴自動車返姜家堡子會夜前八時再去驛東長嶺寺區巡視約於十四日午後云

不孝榮桐罪孽深重弗自殞滅禍延顯考鼎賓公高府君諱成珍號向眞慟於中華民國十七年七月二十一日即夏歷戊辰六月十五日子時遽壽終於安鎭旅邸距生於前清光緒元年十月初十日寅時享年五十有四歲不孝榮桐聞耗匍匐馳赴親視含殮恭扶　靈櫬還歸原籍謹奉

重繼慈命暫厝家祠諏吉先塋安葬叨在

世戚鄉友誼哀此訃

聞

謹卜於本年夏歷八月十六日　成服　家奠　修經

十七日　成主　領帖　修經

十八日　發引　安葬

孤哀子榮桐泣血稽顙

期服弟成璋泣稽首

期服姪榮梓桂柄拭淚稽首

大功服姪孫春田拭淚稽首

重繼慈侍下

如蒙台駕躬來與吊者請先到政記輪船公司或政記油坊皆備有專車恭候　恕訃不通

本社啓事

各分社若以現大洋以外錢匯於本社時按照左開行市

▲今日之行市▼

大洋兌金票　九七、

大洋兌鈔票　九九、

大洋兌小洋　一一九、

經理部啓

告白

三姓海關因本年陽曆五月日停止徵收所有本關稗鍊床碰器等物案奉哈關來函統一拍賣有人買者曆八月初二日即禮拜六十句鐘拍賣減價一半可也

三姓巡江關　總管雜科

土地農園住宅當買交託 忠誠是洪德公司 待遇 大連市萬歲街四 電話九六二二

瑣聞

△法廳愼重離婚
(營口)市內審判廳長黃國柱氏頃准高審廳長史延程氏文開以鑑於各處法廳呈報之案件以男女約求離婚案爲多數此端若開殊與風化有關特令各地法廳嗣後對於約求離婚案件必須愼重審理不得率然照准以維風俗云聞黃廳長平素對於此種案件尙抱審重不准主義今准此項通令與其宗旨相吻合故於昨特飭各法官務須愼重此種案件以維風化云

△局長檢閱官斗
(營口)市內徵收局朱佩蘭氏以統一計制迭令實現曾製發官斗業通令商民一律適用將上市之際斗制關係綦重茲特於昨通知諸糧商斗制送局校閱是否相符以免濫用而苦小民云

△萬世丸遭焚如
(營口)市內於月之十五號午後兩點許南滿第三埠頭靠岸之日商萬世丸輪船前因於後艙裝運火焰若干噸以接近艙蓋之鐵板而鐵板受日光之曝晒及受該輪熱氣之薰蒸致將所裝之火焰完全烘着後艙所有貨物亦都隨之被焚比時火勢大熾幸經中日消防隊趕到極力撲救是以前艙等物未能毗連聞該輪此次被焚損失頗鉅云云

△平熱散之功效
(營口)市區青堆子有徐向陽君前因時令感冒傷風病勢頗重屢經名醫診治服藥無效暈迷不醒已三數日矣嗣經人指示各商號代售之安東瀛姚子陽氏所製造之平熱散對諸熱症發汗極速是以連購三四包服後汗出立奏奇效病霍然若失越日徐君元氣恢復與若平素無異若該平熱散功效之偉大洵有肉白骨而活生人云云

△淞江增添佈景
(吉林)東關商埠大馬路之淞江劇場班主于鳳鳴氏現對于園務無不精益求精刻意求全以廣收入而資歡迎觀衆心理除特邀坤名著名角色外現又請著名畫師添給各色佈景應有盡備每演一劇佈景不下十數次是以日來該園現象非常擁擠云云(孚)

△督署禁揭牌批
(吉林)保安司令部現查該部每日所出之牌批時有不肖之徒祇圖個人之利便竟任意揭扎後至者多不得窺全文長此以往殊屬非是該部遂即于今日在牌樓處出示禁止揭示違則處罰云(孚)

△通知車戶納捐
(吉林)省會警察廳與廳長以現屆收九月份上半旬各項車捐之期例應收納以資開消遂即令捐務處通知各該車戶來廳交納車捐各車戶奉令後立即到廳交付云云(孚)

△秋丁祀孔盛舉
(吉林)東關文廟現屆秋季祀孔前由吉林縣知事高汝清氏派員辦理妥協夏曆八月初一日上午八時爲祀孔之辰大成殿主祭官派代省長祭聖殿法政李校長爲主祭官各配主祭等並樂舞生應時到齊由唱禮生引導主祭官行三獻四拜禮並奏雅樂昭和之章以助盛典云(備)

△敦化所長易人
(吉林)全省警務處長王煥然氏以敦化縣警察所長佟萬盛被控有因即行撤差交縣訊辦所遺之缺查有現任虎林縣警察所長鄭崑堪以調充遺虎林所長之缺查有楊蓬山堪以代理云(備)

△呈請對相所女
(吉林)省立警察廳現據商人俞煥增呈請發給濟良所入觀券以便對相所女純貞當由警廳查照章須先交本人最近四寸半身像片一張送濟良所轉交所女純貞各表同意後再發入觀券以昭愼重云云

△控告賭案不實
(吉林)同德堂等前具呈省會警察廳控訴楊榮富設賭漁利擾亂地方治安懇請警廳驅逐出境以保治安當由廳飭二署查覆現據二署呈報楊榮富並無設賭等情事同德堂等所控全屬子虛警廳遂即批令此後勿再曉瀆致干咎戾云(孚)

△盂蘭會之盛況
(吉林)東商埠怡春里各妓館倡辦花界盂蘭大會高打彩棚懸燈結彩請全壇僧人數名誦經念佛以資超渡死去鵷兒寃主妓女等之幽魂超拔出苦而慰幽魂觀者男女數千人之譜並有警察維持秩序各妓館窰外門首等處均焚香燃燭化燒紙錠等物以濟幽魂冥資頗形熱鬧云(備)

△警廳解送盜犯
(吉林)省會警察廳日昨捕獲强擄義太宏櫃欵之盜犯呂賢述一名當經廳審訊供認不諱警察廳以案關重大不便稍延遂即備文于今日解送吉林全省清鄉局依法懲辦矣(孚)

△教館新換旗杆
(吉林)省立通俗教育館張館長以本院望旗杆因年久風雨侵蝕糟朽不堪爲防危險計日昨招工放倒重新修理並油漆白色不日即立而壯觀瞻云(備)

△吉海幇辦抵奉
(吉林)吉海鐵路工程局幇辦艾迺易氏日來去吉視查吉海沿線親自催工以利工程現路局接該氏電告已由奉海路抵奉矣(孚)

△舒蘭契稅長征
(吉林)財政廳據舒蘭縣知事李奎葆造送本年八月份田房契稅收數冊表繳查到廳茲查冊列收數核與比額長征二千一百八十一元三角三分其數在四倍以上辦理認眞深堪嘉許昨特飭令切實稽征務須繼續征收云

△四署整頓清潔
(吉林)省會警察第四區警察署長屈慶一爲整頓清潔起見日昨召集會長會員等到署開會討論整頓辦法不得敷衍行事所收欵項須開榜單公佈云(備)

△埋平商埠馬路
(吉林)東商以新開門外直達車站前挖自來水管迄今數日業已完全裝設於日昨督工將管溝一律埋平而便交通云(備)

△女師旅行龍潭
(吉林)省立女子師範學校現屆秋季旅行定於本月十四日上午八時全體學生赴龍潭山乘吉敦火車約下午四時即行返校云(備)

△水警墜江斃命
(吉林)松花江上游水上警察局東關分駐所杜巡長日昨夜率同水警劉玉生乘小船赴江中查看木排不意因風大作將小船翻於江中杜巡長即時被救脫險水警劉玉生竟遭沒頂之禍云(備)

△法生入廳練習
(吉林)高等檢察廳茲准法政學校校長由校咨送畢業學生五名爲法廳酌予練習因該廳缺人遂派張世新由德慶等爲該廳練習員以資造就云(備)

△租界小火撲熄
(長春)頭道溝日本橋通五十三番地路北提克汽車公司西大院門面內不戒於火於十六日下午四時許由過道內出火雲時間青煙濃蔽火光燭天彼時由日本橋警官派出所急電消防隊派遣滅火機趕赴肇禍地點竭力撲救結果焚去門面一間退身一間所有起火原因警署正在調查中云(亞)

△匿名函件無效
(長春)督辦吉林軍務公署特派駐寬城子陸軍稽查處處長孫仁軒氏最近鑒於常接各方面郵到匿名或揑名函件極多內叙指摘事項雖多撲風捉影毫無實據足證含有挾嫌誣抓意圖他人犯罪拚着事實與公私双全均有所擾害觀聽近聞孫處長今後對於匿名函件概置不理如或指出實據其事無論巨細盡可到處喊控一經呈訴定必澈底根究云(亞)

△車戶呈報失馬
(長春)城內西城館胡同第五四九號住戶王廣泉日昨經赴第四署報告云於十六日明二點時由後牆板障跳入偸兒將民駕車之黃縭馬一匹騍馬一匹一併偸走等性溫署長據請後立即通飭新局一體嚴爲查找並電請警察廳通飭一體查緝云乎

△警廳檢驗馬車
(長春)警察廳長修雲汀氏頃查拉坐馬車多不合格非車身腐敗馬老力疲即車夫不及年或車體汚穢長此以往殊與地方增加危害昨特論令行政科派科員數名分師各警察署招集車夫檢驗馬車稍有不合即行令其停業以便整頓交通而維路政云(亞)

△兩商號之減價
(長春)頭道溝大和通長發玉鮮菓茶食店吉野町同濟新南貨海味莊執事人頃以仲秋節伊邇正各界餽送禮物之時特派專員躬赴產貨之區採辦乾鮮菓品罐頭洋酒南洋海味並精造應時月餅官禮茶食金腿芽茶一切應時佳品由八月初一日起一律將諸貨按照原本減至八折藉資歡迎顧主以供令節之需要寄語遠近人士幸勿失此良機云(亞)

△巡長抓獲竊犯
(通遼)本邑警察第一區南市場分駐所會巡長自滋差以來對於警察事宜竭力整頓於日昨在市場出勤之中抓獲竊犯一名係盜某肉架之物品當即帶所送解警察署懲治矣(民)

△警備捕拿鎗犯
(通遼)京奉支線山通鐵路列車於月之十三日下午行至木里黑兎車站在車內有押車警備兵士三名見乘客三人行跡可疑遂即檢查從錢搭子內搜出手槍兩顆將該犯三人綑綁車至通站解往縣署懲處如何了結訪明再誌

△拾牛報告待領
(金州)南關外東三里庄屯住有傭工王逢吉者年屆古稀性極撲誠日昨古歷八月一號晚九時餘該家均已就寢比時王某起床便溺忽聞院外牛聲鳴頻令人不無疑竇遂啓戶出視果有黃牛一頭形色肥壯(價值百元)譴在該院外西墻側草場地徘徊狂叫不已似迷路找不着家門之景象王某即將牛牽入該院寄存翌晨報告該管新金州派出所當經該所警官存案以待失主前來認領外仍令王某將牛牽回暫爲寄養云(斌)

△獎勵農人預聞
(金州)森重民政支署長兼農會長蒞任以來對于地方凡百行政事件莫不力精圖治他如應興應革之事予以適當之措置因之政聲卓著氏之現又爲謀管內之農作物前途之發展計劃以故月前俾令各該會之農事指導員將各村民中而具有農事心得及知識經驗閎深者須將其姓氏年齡籍貫詳細報告農會定必予以相當之獎勵以資鼓勵人才而爲褒獎云(斌)

△基靑幹事講演
(金州)基督教靑年會創設以來對於平民夜校之倡辦成績優良他如促進文化及道德事業種種善舉實屬造世功深眞有莫大之貢獻若非該會長王功堂氏之掬躬盡瘁曷克臻此氏于古歷八月三號晚七時半延聘連濱靑年會幹事陳德軒氏蒞金在靑年本部登壇演說講題爲(能認得人)比時口若懸河娓娓動聽以故入場之男女來賓頗不乏人而鼓掌之聲不若雷動云

△擬演義務評戲
(金州)志善堂公所附設阿片嗎啡戒除所日前經各該承辦建議後即于陰曆八月一號繼續復業矣惟今夏以地方窄狹建築樓房六間及其他種種開消因之經費異常支絀然今後不設法籌募或恐陷入不敷週轉之一轍是以各承辦疊次會議擬假菜市場之興樂茶園由連濱邀來上等藝員演唱募捐之義務評戲五天以充此中之戒煙經費結局正在研究討論之中但能否現爲事實容後續誌(斌)

△野合有傷風化
(金州)古歷七月三十號于近午時分有年逾而立之山東男子攜同年齡相若之婦人一名卌徐娘半老而風姿猶存比時在西關外趙某之樓西之高粱地內野合恰好事多魔正在兩相猥抱備極綢繆之際適該處附近之趙某忠因病持鐮刀至其園畔刈草藉吸新鮮空氣當場瞥見而該漢以風頭不佳當即向北關外竄去該婦人亦粉知通赤同時亦潜入靑紗障內但趙某以新患初愈故未便追究然該一對淫奔之男女既屬寡廉鮮恥於風化有碍惟未悉姦夫姦婦歟抑或夫婦野合歟總之姦情出人命當局其注意及之(斌)

△竈君香火大會
(金州)古歷八月三號爲本邑竈君香火盛會之期是日也秋高氣爽萬里時雲而該寺之主持僧循例嗥經一時鉦鼓喧揚笙歌遨會炮尤爲震耳此外如金州會之各該飲食店亦均休業一日且更有利用此機張宴招待友主顧者是以後時杯酒言歡行令頗成盛況云云(斌)

△落花生之豐收
(金州)昨據鄉中歸客談云管內魏大屯會山咀會黃咀廟各該村民年來所產之花生及露地棉等頗獲盈餘益以土地腴肥與黃沙地帶便之然也沙地種大田頗不適宜然以官署之指導人民知識愈益進化加之今秋雨水調和凡產花生各關係者均抱樂觀祇以收錫成色較諸往年尤爲從豐預料前途當獲無上之厚利此外由金州站起點至城子疃六十哩間之金福鐵路建設以來而東山各站沿線之落花生與各種農作物今後以天時地利而論當更繁展不可限量云云(斌)

△雜粮價之高擡
(金州)災祲連年米珠薪桂百物奇昂因之生活愈演愈高若幸年來大慈善家天興福財東樂善不倦由北滿運來雜粮以濟民食因之嗷嗷衆生得以苟延殘喘瀰自今春徂夏市上所羅之食料品猶爲平穩無如此間靈湛淸華秋高氣爽正靑黃不接之際故日來包米每斗小洋由二元二角漲至二元四角紅粮每斗小洋由一元六角提至一元八角有奇此外各該雜王亦均相繼高價是以一般貧民莫不仰屋興嗟深預愁眉云

△奉令禁售糙糧
(安東)縣公署頃奉省令查今歲五穀俱收民食充裕各糧商所存糧石自非奇貨乃近查各商出售之糧異常粗糙希圖漲斗偷不嚴行查禁殊非維持民食之道故於日前通令縣一體嚴查不准糧商出售糙糧等因縣署奉令後遵即飭屬嚴查在案云

△奉令調査林鑛
(安東)縣公署頃奉省實業廳令查各地未能開採之林鑛尙有多數惟須調查明晰方能開採遂令縣內林鑛二科各派二人分赴各縣調查此項物產列表呈報以便檢閱而資開採等因縣署奉令後現已分飭所屬以俟該員到日妥爲導引調查云

△逼女逃入濟良
(安東)縣附屬地四道橋子住李春壽之女李惠珍現年十六歲日前逃入濟良所探其原委該女母張氏已故其父素不安分結識劉姓花煙館婦女囊無出乃擬將其女議賣與其婦娼等情正在立據立欵中該女惠珍聞悉乘機逃入濟良以期擇配之

△各機關之批示
(安東)警察廳日前據安樂茶園執事劉盛爾呈爲續售紅票以養接濟等情批示呈悉查售賣紅票例應禁止况該園正在市場範圍尤所不許所請着不准行除行知該管署外仰即遵照此批

東邊道尹公署日前據韓僑白文斌呈控華民李聖顯等佔地騙價合夥分肥請提究等情批呈悉所呈是否屬實仰候令行鳳城縣查明具覆再行核辦此批

東邊道尹兼交涉公署日前據民人姜貴卿呈爲韓人龔鐸栽贓誣盜請照會日方而保民權等情當經批示呈悉仰候飭據鳳城縣查覆再行核辦云安東縣地方公欵處會計徐永昌日前具呈縣署爲丟失指票並非專責請免累原保等情當經批示呈悉經管捐票爲收指員可要務該會計職司何事竟得謂爾無專責况奉麗會賠繳豈能任爾藉口了事予限三日備不備繳定行並保押追此批云

△永樂幾起暴動
(安東)本埠附屬地永樂茶園此次由哈埠邀來坤伶花翠蘭一行二十餘名業已登台奏技聲譽不惡日前該伶排演混元盒和界全體回民認爲該伶汚辱全體回民乃出而阻止集有數百人擬以武力解決其勢洶洶嗣經人調說方平和了解稍一遲延則流血之慘劇恐難免矣(漁)

△一區淸查戶口
(莊河)警察一區區官高燕五此番復任原職對於責守罔弗兢兢業業其地方一切行政愈爲之努力不怠月之八號特飭戶口生率帶幹警兩名將管界內南北頭之戶口詳細淸查一週以尊重憲令而保符公安云(允)

△浪子强汚處女
(莊河)孤鎭警察六區管界居戶鄭徐氏無子夫早亡寡守二女安度長女學子年十八次女二孎十四於月之五號姐妹同件赴海回路行抵空處突被姦利維掩過該浪子淫心發動猿馬難拴遂摟抱學子飛奔包米地希圖張行侮辱情事二孎驚哭紛馳叩救幸近村某村正聞訊糾衆速捕復牽涉嫌疑與景春昨日一併送縣若何罰辦明再誌(允)

△婦女迷信難除
(山城鎭)我國古來迷信極深近代科學昌明通都大邑迷信之風稍減而鄉野之地習俗相沿而婦女之迷信尤甚日昨記者行經東北大街要有婦女數名用灰撒團將小孩置於圈上片時並將艾葉一團燃於圈內記者詢爲何故則答稱與小兒敺驚可謂迷信極矣(廣)

△吉海工程近訊
(山城鎭)客自朝陽鎭來據云吉海鐵路工程近日之近展非常迅速土方早已報竣舖軌工程已達吉鳥之磐石縣定於月底即開始售票並運輸警車零擔貨物云(廣)

△櫃夥拾金不昧
(山城鎭)本鎭東街福合號果局於日昨有王姓者前往購買果品臨行時遺落錢包一個內盛奉洋百餘元被該號櫃夥拾得當即交櫃存儲至次晨失主方始前來找尋問明數目立即交還失主俯首致謝雀躍而去該櫃夥拾金不昧洵可風矣

△警區催修道路
(山城鎭)入秋以來霪雨連綿鎭街道路被大車往來押毀難堪運轉本鎭警區鑒於有碍交通於日昨特行諭令各商戶一律將門前道路嚴即修理以利交通並遂時派警察査以免疏懈而維路政云(廣)

△農民現已割地
(依蘭)本邑今歲之大田是有十成豐收元豆穀子均歌大有各鄉農民已皆入田收穫至陰曆八月十五以前即能竣事農工價値極昂每日須吉錢二百吊以上然尤有無處備僱之嘆云

△租牛大起交涉
(依蘭)本邑天興火磨胡同柳姓有牛一頭租與江北蘇姓詎二牛爭鬪此牛竟被角將腸劈破腸已流出柳姓遂將牛取回次日即因傷而死現在兩家大起交涉非往法廳起訴不可云

△渡江淹斃五人
(依蘭)本邑牡丹江西沿住戶每日進城辦事須用小舟渡過月之十二日又由西沿向城而來舟中共二十餘人行至江心即行沉下共淹斃五人餘者均被救出一時觀者如堵云

△參與祀孔典禮
(依蘭)本月十四日爲陰歷仲丁之日本邑縣知事令教育局籌備祀孔現已傳知各學校屆時齊集行禮聞各校學生均已預備齊楚一時樂奏兩階禮終三獻定有一番可觀云

△地廳招領證書
(昌圖)鐵嶺地方審判廳昌圖分庭於昨日佈告謂查登記證明書乃證明私權最要之件其公證力較文契爲尤大是以應愼領存而人民多不以爲注意故有登記完畢四五年不領證書者特此佈告週知凡已登記未經換領證書迅持登記收據及文契到庭領取勿再延緩自誤云云

△日警搜獲搶犯
(昌圖)昌街日商十餘家均以售賣藥品或質當爲招牌究其內容皆以販賣違禁物爲營業於月之十五日有中島直木者自奉販來匣槍十五支子彈四百粒乘午前六時四十八分抵縣火車下車後被日巡查前田貿太郎偵悉搜查結果當場除將犯人逮捕外又將搶彈以併帶所審訊不諱轉解開原警察署依法懲辦云

△自搗把反控人
(昌圖)第四區公所區長姚宗舜之子姚繼步在區公所充差爲買賣現洋賠累過鉅深意想天開暗賺其舅父杜榮在警察四區呈控錢商搗把案亂金融等情惟姚某既知搗亂金融罪有應得何竟先犯也至如何完結容訪再誌

△落子園大減價
(四平街)本埠大觀茶園演唱落子戲日久觀者未免生厭坐客甚屬寥寥乃于昨日大減戲價包箱小洋十二元散座普通二元云

△房租又行漲價
(四平街)本埠之房租金向來貴賤不一其原因一在地點二在房子並且觀其買賣如何以定租價以此種之關係故租金價現在一般有房產者皆酌議去年增加看光景下季仍須漲增漲租金云

△查烟館人吸烟
(四平街)昨由縣內派人調查烟館檢查是否遵令停業然所派之人亦是吸煙朋友曾在某煙館過癮想是法不加尊而明知故犯然調查者固非可以爲尊也不過知法犯法而已焉

△槍決胡匪六名
(鳳城)於本年春間警中由四區羊古溝㳣家店處拿獲著名胡匪(長靑)一名嗣即過縣審訊已誌前報方今一年之久日昨奉到省署命令着即電到正法十五日午前將長靑由獄提出當即捆綁拖至縣公署驗明正身擁至羊圈于市曹槍決矣云

△前區官又復職
(鳳城)邑北通遠堡五區區官邵星階氏蒞差二年頗稱盡職日前因疎急於事竟然被撤歸家遨遊所遺一席聞將徵前之五區區官梅子政君調升

△店客急病而亡
遼源本埠馬路頭華昌棧于昨由四平街來一客人劉某屬於該店夾早而詢之則謂其係牚病而亡又有謂其係早來本埠者其說不一然當此時疫盛行之際不能不詳細檢查預防云

△優恤病故課員
遼源四洮路局會計處綜核課自瞿偶岡任職以來二年有餘刻因染病而逝該課長以其在職病故深爲婉惜已給伊請求恤金及喪葬費矣

△區官追回盜欵
(海城)邑南八里河子區官鄧家麟於本歲夏季特委其親屬鄒子斌爲官屯派出所巡長詎巡長居心叵測竟將官家之地畝欵一萬零五百八十六元如數纏腰潛逃此訊報告到區鄧氏將巡長之父逮捕所有攜去之欵已完全追還鄧氏可謂不幸中之幸矣(靑)

△日站開運動會
(海城)附屬地之僑華日人每逢春秋兩季輒開體育運動會藉以鍛煉國民體格本期之會定於九月十五日會場之中設備完善學生以及會員等對各項競技率精神活潑足徵彼邦人士之體育功深云(靑)

△院長將轉勸說
(鞍山)南滿醫院已經開始多年所用華員甚夥不分賢愚日前塚本院長對本記者談內有華員三名可嘉金寶亭潘明山焦子永君原籍同遼陽縣人三君爲人忠厚品學俱佳甚蒙院長嘉許該君有榮陞大連本院之說現下應未發表

△科長另有高就
(本溪湖)本埠本溪湖煤鐵有限公司製鐵科長楊子屛氏蒞任該職成績甚著現應官銀號李總辦之聘任奉天官銀號稽核員之職薪俸甚優現向周總辦辭職已蒙照准遺席經周總辦委歷任熱河稅捐局長奉天總商務會廉務部長安職之王昭章氏字憲文已於月十五日正式任事矣

△靑會賑濟災民
(錦縣)錦邑新由山東曹州到來難民老幼共三十餘人因旅費用盡不能前行日在大街乞討靑年會幹事史夢符見其苦狀惻然憫之乃由義賑捐欵項下撥出奉大洋四百元平均旅與以濟其燃眉更爲每人起火車票一份送往開原因此項難民之親友有在開原營業者故極願前往投依云

△四師藍球聯賽
(錦縣)秋風吹來氣候宜人正士子讀書之時亦運動宜最之期是以第四師範學校體育教員高於課外運動時間必舉學生在操場中練習各種球術頃聞復組織藍球聯賽會職教員亦編成一隊定於本星期上午九時比賽屆時當有一番盛況云

△檢查乳牛結核
(旅順)警察署爲豫防乳牛傳染結核病之故定於十月之一二三日檢查營城子滿洲牧場五六七八四日檢查龍頭耕牧舍牧場十一十二十三日檢查大島町耕牧舍繫留場

△警廳招魂之祭
(旅順)關東廳警務局將於十月七日午前十時舉行殉職警官招魂之祭

△警官射擊成績
(旅順)警察署於前日行第二習會之春本射擊其成績之優越而受褒賞者列

	氏名	點數
手槍		
第一	福田承久	三八
第二	小關虎吉	二九
第三	三浦繁樹	二四
第四	南條嘉右衛門	二二
第五	佐藤若太郎	二一
大槍		
第一	大岡一人	三九
第二	高野光藏	三八
第三	佐藤者太郎	三六
第四	三浦繁樹	三六
第五	梅谷義男	三四

△盜犯相繼解連
(旅順)竊盜犯周家禎宋殿英尹益山三人於前數日相繼解送交大連地方法院檢查局究辦矣

△嗎啡犯被拘留
(旅順)販賣嗎啡犯西町六一徐美齊年二十四歲於十五日被警署拿去拘留矣

△派遣公醫施醫
(旅順)警察署仍例年成規自九月十七日派胡家屯駐在之鹿島公醫在管內西半部各地巡廻施醫以救人民之疾苦日程地址如左

日	區域	日	區域
一七	山頭	二一	拍嵐子
一八	三澗堡	二二	南山裡
一九	水師營	二三	羊頭窪
二〇	田家屯		

聞同署龍王塘駐在公醫亦將於十月在東部各地施醫(階)

△三運轉手被罰
(旅順)自動車運轉手王慶雲花田重男河野溜三人皆因違反取締規各被科罰按王某被罰十圓旅順花田某十五圓旅順河野某七圓(小崗子)云

△私伐官林重罰
(旅順)方家屯會楊樹溝住山東人王守功於九月十一日私伐官有之林木被官署查獲定罰金三十圓

△農業倉庫竣工
(旅順)日本橋派出所後桃園町旅順會所築之農業倉庫現已竣工於九月十五日舉行落成式

△村長少年老成
(岫岩)縣南岔外村々長佟汝法勤自接充村長職務以來半戰有餘謹愼奉公毫無私曲辦事認眞謂少年老成前以辦理鄉團購槍等事率眞招懸村民曾有不知詳細者呈請於縣頃聞彰縣長已批示派員秉公調查如此辦法自白分該村長尙不致如何悶法云(眞)

△烟畝榜示完竣
(岫岩)第五區種煙畝數按村挨戶畝分數目由縣榜示公佈已見前報茲至今日(九月十三日)第一二三四六七八等區之煙畝已先後如前榜示完竣矣(眞)

△杏花重開奇聞
(寧安)本邑北崗子增興火磨路南丁姓後園植有杏樹多年今春曾開花結實現屆秋中花葉正在凋謝時期而丁宅之杏樹復放鮮花甚爲繁盛一時閧動全城觀者爲堵莫不驚爲寄異咸謂將來之慶兆云云

△洗衣幼女溺斃
(寧安)位於牡丹江畔因今年霪雨連綿以致江水發漲各渡口來往行人甚爲不便昨在西紙坊前有某姓幼女年僅八歲隨其家人至江沿洗衣偶因不愼失足墜水尸身沒不復見其家人即時招漁戶施網打撈卒無蹤跡若嗚江住戶有小孩者可不戒歟

△二分隊長更動
(開原)警察所警察第二分隊長吳化東因病不能負行職務遂於月之十四日向警所呈請辭職以便調治病症當蒙照准但該所以隊長一缺職關重要未便虛懸即經該所令委警隊劉隊長充任其職以專責成云

北京畫報社啓事
本社委託營口益環派報社奉天大連濟等處亦歸該社分銷凡以上四處愛閱本報諸君何地銷者請逕與該社接洽可也

營口元神廟南大街 益環派報社
北京畫報社同啓

中華女子縫繡傳習所添招挿班生廿名
- 目的 保障女界生活獨立辨除束縛
- 性質 完全慈善性質不收一切費用
- 特點 所用機器材料圖畫等由所備置
- 課程 刺繡縫紉編物
- 畢業 一箇年爲期 畢業後中材年讀百五十元
- 收入資格 十三歲至三十歲之婦女入學皆可
- 報名地址 大連市惠比須町八五番地
- 報名日期 自九月十六日至同月末

鳴謝 生殖靈
眞正三德老牌 經理幷無二家

從來藥之於人、關係甚大、重則危及身體、輕則虛費金錢、時此尤不可不謹愼、各報所載、不知凡幾、最近德國新出一種生殖靈、還老還童、妙藥有名、功效偉大、余因昔年經營商務、操勞過度、致老來百病叢生、身軀特別消瘦、手足行動不克自由、經友人勸服、見效、又購兩盒服之、飯量漸增進、完全自由、惟飲水思源、生殖靈之所賜也、用是登報鳴謝、告世之同病相憐者、

大連市外老虎灘會會長 張子元啓

長春益發合機器(麵粉 油房)廣告
維日環海通商經濟日展本號鑒於東爲產豆麥之區特爲提倡實業起見不巨資在長春頭道溝高砂町建築大規之麵粉工廠裝置精良機器製造各號粉以龍頭馬爲商標在農商部註冊遐經驗人員採選優良原料聘請高等技悉心研究精益求精出品優美價格低行銷各埠久爲中外人士稱贊茲爲擴銷路起見凡遠地有欲訂購或代銷者可函商必當特別待遇以廣招徠備有號樣品函索即寄並在長春頭道溝住町建築機器油房工廠製造豆餅豆油質純潔保管合格屢獲各博覽會優等評價値公道取利極輕如有大宗批購尤能格外從廉恐未週知特登廣告倘惠顧無任歡迎

本廠 油房 日本電話二八四 五〇五 火磨 日電話三三

謹啓者林(灃泗河)亭先生之

太夫人

清誥封宜人石太君痛於民國十七年夏歷七月二十日午時壽終煙台南山路草草山房本宅內寢現因聲明開弔之期因事不能赶及特改於夏歷八月廿二日在煙台開弔廿三日扶櫬歸里特此報

聞

大連一岐町灃元號賬房
天津英界達文波路阜昌祥灃成公司賬房
煙台南山路草草山房林宅賬房
山東文登縣胡格莊萬合號賬房
同啓

恕訃不週

大連

精選四季 綢緞呢絨

TCT

西崗街戲園子西鄰

同聚泰紬緞莊

電話三〇二九番

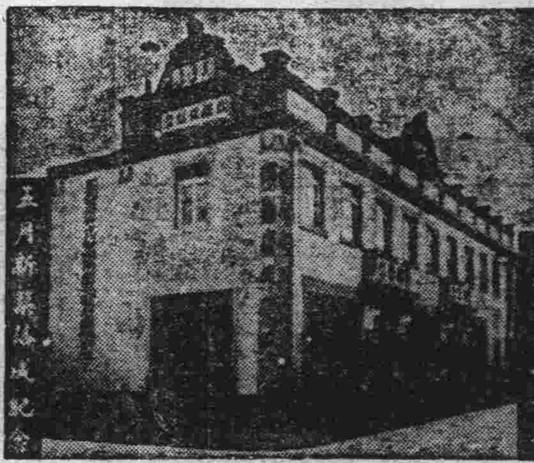

公合昌紬緞莊 維持信用 定價劃一

商場交易首重信用售貨應有定價方合近代潮流本號有鑒及此爰於舊曆五月初六日特將各貨均照最低限度實行定價劃一以免爭論之俗習而求顧主之便利所有應時貨品無不搜羅齊備深望各界諸君倍前照拂則幸甚矣

大連市西崗子大龍街四四番地 公合昌紬緞莊謹啓 電話三四三八番

同聚福紬緞莊 重修門面增設電話廣告

本號承蒙各界垂愛顧主日多房屋似太隘狹茲已進行增築樓房若許重修門面將來異常寬敞並添設電話一架番號二一三二六諸貨價格低廉惠臨無任歡迎

西崗街一三一番地 電話零售部七六五五番 批發部二二三二六番

營口 泰順增紬緞呢絨店

運到國產綢緞紗葛布疋歐美呢絨純毛吡吸各種洋貨無不俱備價格分外從廉深望各界請早駕臨敝號曷勝歡迎

開設東大街 電話六〇一番 本號主人謹白

長春 益通銀行附設儲蓄部廣告

本行額定資本金銀大洋壹百萬元 公積金銀大洋拾萬元

營業部 存款 放款 押款 貼現 代理收付款項 生金銀之買賣

儲蓄部 活期存付 整存整付 存本付息 整存零付 零存整付 特種存款 勞工儲金 子女教育儲金 失業預防儲金 婚嫁預備儲金 養老儲金 其他基金儲金

注意 存款手續簡便利息從優訂有儲蓄詳章函索即寄如蒙惠顧尤爲歡迎 營業時間上午九時起下午三時止 星期日休業 地址長春南大街 電話 中國一〇四號 日本長六七六、一二四〇番

每逢公餘之暇咸欲覓一俱樂之所以資消遣並恢復精神然而一般血氣方剛的青年竟將此休息的時間作了尋花的機會拾身尋樂流連忘返焉知道樂極生悲遺害非淺大概在壹星期以內便覺身體不爽體溫增高什麼魚口便毒下疳楊梅淋濁等症相繼而起豈不苦惱已極一嗎欲求轉悲爲樂之術還是這凱輯士老牌聖藥喜肥力能治一切的花柳毒症或注過數次藥針無效或逢春復犯無論遠年近起定能除根 每瓶大洋一元五角

清血解毒 喜肥力

主治清血解毒除濕化瘤、皮膚斑點、梅毒痂瘡、骨節疼痛、瘰症潰瘡喉鼻腫亂、升頂歸後、梅性疥瘡瘰癧、脚氣、毒性結核、軟硬疳疾、血分不清、虧氣虧血、男婦各種癆瘟 及婦女花柳毒症、或毒性不孕、或因毒閉經、或梅毒化胎、或子宮作潰、或毒由終身不孕、赤白帶下、信水差前差後、或終日淋漓不止、以及脫落毛髮、頑毒痔瘡、喉痛音啞、毒染耳聾、或梅毒入骨、一經服用、百毒俱消、血液立清、元氣恢復、其身體繼之而壯、設無病之預防、或疑似之毒症、及直接傳染、間接傳染、均可服用、無不立效如神

淋濁聖藥 巧拿淋

這是空前未有之新發明淋濁逐根聖藥巧拿淋丸 Gonorrhoea Tablets 專治疚濁淋症醫藥無效或時愈時犯試服此丸定可斷根因該丸內含有三大要素一純檀香精 Sandal(二)沙婁爾 Sallo li(梅大靈藍 Methylene Blue)此三種藥品均係殺菌滅淋清掃尿毒之貴重藥料凡各國醫學博士無不稱贊爲決妙之良方也主治五淋白濁便尿不清尿道潰爛小便困難尿中混血尿道閉塞膀胱發炎疚濁重症請購試之定能應驗如响一瓶除根永不再犯 每瓶大洋二元五角

各埠代理店

奉天五洲藥房 奉天中西藥房 奉天大德生 奉天歐美西號 奉天歐美東號 奉天大吉祥 奉天北市場恒濟堂 奉天大西關泰和堂 奉天同德西藥房 奉天利亞藥房 四平街天德堂 四平街榕慶長 四平街增順新 四平街德慶興 洮南德慶仁 洮南永和堂 洮南和[illegible]藥局 遼源大德慶 遼源廣生堂 通遼德聚成 通遼和發藥局 八面城德慶同 八面城和發增 范家屯天德新 范家屯天德慶 范家屯端生祥 新民屯新發德 溝子廣生堂 錦縣福陞永 錦縣福金生 義縣大增號 福中東和室 山海關公和祥 開原德祥厚 開原德泰臨 開原全生堂 鐵夢縣合盛 鐵嶺和發久 昌圖德泰玉 公主嶺三合公 千金藥信仁堂 本溪安春興堂 本溪縣慶和誠 鷄冠山德厚興 鳳凰城大生恒 鳳凰城大德生 安東福興堂 安東大生東 安東恒興藥行 安東益增遠 安東祥泰 安增福春堂 遼陽義和堂 遼陽源興仁 還陽天鈺成 遼陽天福順 海城德志福 善平天一堂 大石橋衛生復 營口保興長 瓦房店康德記 普蘭店崗義成 普蘭店康德記 皮口順義成 金州志義成 熊岳新泰興 大連西崗廣生堂 大連西崗天和藥房 大連西崗志義成 大連西崗同德藥房 大連市華泰藥房 大連市華西藥房 大連德記西棧 大連堆臻藥房 大連康德記 大連德記全棧 大連劉家屯志義成 三十里堡志義成 旅順仙芝堂 旅順大德堂 長春世一堂 長春同德堂 長春天甫堂 長春天育堂 長春中西藥房 長春泰和祥藥房 長春泰和謙 長春天當慶 張家濟德泰增 雙城堡世昌增 雙城堡德身厚 雙城堡永德堂 阿城世昌永 阿城世一堂 阿城永德堂 一面坡玉盛和 一面坡德和鈺 嶺道河天合堂 海林站會榮福 寧安懸振興堂 寧安慶昇堂 寧安大降堂 安逹站誠泰裕 安逹站吉盛隆 安逹縣延壽堂 呼蘭河錦河彩 呼蘭阿天和堂 呼蘭河德興恒 呼蘭河復和堂 呼蘭河永德堂 通河縣同發興 通河縣和發福

總發行 哈爾濱 泰華西藥行

分發行 江省吉林 泰華西藥行

最新美容法的秘訣

西洋有句俗語說美人獲遍七個缺點這句話眞正不錯自古至今好美愧醜是人的常情而且近代以來更爲勇躍因此有種々的美人容化粧法發現出來但是服用此法的人很得注意否則誤採其法必受其害西洋人有欲美容的服用一種毒藥名叫亞比酸此藥雖能化美容粧往々有中了毒傷害生命的而且現代的化粧品雖未有毒僅不過有艶美外觀的效力並沒有助長身體健康的性質比如白粉染毛劑和衛生香粧品中首屈一指的皆不過能使陳膚艶麗一時而已時下在敝美容化學研究所內費了多年的苦心依吾們東亞人種特有的皮膚素質研究一種用配合的高貴美容藥料叫作雪肌精此雪肌精是完全無缺的美容藥品敷用後配合中的漂白劑由毛孔浸透皮內將肉皮的黑色素溶解排泄出來能使皮膚細膩面色美白芬芳經久不散其他面皰雀斑粉瘡酒疵煙容一切皮膚諸症都能完全除去而且配合中其他的藥料並有助長血液循環的作用此乃本品的特長有意化醜爲美的諸位請速用雪肌精發揮天禀的美態雪肌精藥價每瓶一元每打十一元

總批發處 大連市山縣通九十一番地 順和公司

經理處

大連監部通 華泰大藥房

大連市奧町 華西大藥房

大連西崗子 德記西棧

金州南大街 德記藥房

哈爾濱道外 泰華西藥行

營口二道街 中西大藥房

營口魚市口 五洲大藥房

遼陽西大街 義和堂藥房

奉天四平街 大德生藥房

奉天鼓樓南 五洲大藥房

安東中富街 東益增遠

鐵嶺西門裡 義和堂藥房

長春北門外 中西大藥房

長春北門裡 興亞大藥房

奉天西華門 永年大藥房

美商 花旗銀行

總行紐約 開辦一百餘年

支行五洲各大商埠

資本 美金壹億六千萬元 合日幣三億四千餘萬元

奉天 支行在商埠地馬路灣自行建築樓房約本年十月工竣 電話 中國南分局五十六號 日本長一千零六五號

臨時辦公處 商埠地三經路遊藝園北

化粧次序 双美人牌香皂 双美人牌洗臉粉 双美人牌雪花膏 双美人牌花粉 双美人牌頰胭脂 双美人牌刷花粉 美人

純良無鉛之 双美人牌花粉

如花似玉之美顏更用能添秀色之雙美人牌花粉而粉飾之則高尙之化粧美便可永紀

曙光（七十）

（林清泉）

秀兒、您怎麼痴了麼？爲甚麼好好的便不要起媳婦來了呢？黃家的閨女、慢說不禿頭不瞎眼就是禿頭瞎眼、又聾又癱、那是咱們的命、那能不要呢？

正月裏你劉姨娘到咱家來、還說了一回、他們也文明起來了、放了脚了、現在請個老先生、在家教四書、聽說是識的字還不少呢、那邊還打算早點兒叫咱們娶、咱們不指望媳婦能教書當先生、認識幾個莊家字、就可以拉、又何必要太深浩呀？

媽媽、您怎麼也這麼說呢？

不是、孩子啊！你爹爹已這大年歲、我也老了、早該娶媳婦抱孫子了、你也不好好的仔細想想、爲我們兩個老人打算々々麼？現在討小婆是世上有的、不合適不當意的時候、再討個小的也不晚、常言說得好、男占九妻、只怕你沒能幹、怕甚麼沒有合意的媳婦呢？

婚姻問題的討論惹起父子間感情的衝突、平和的家庭、驟時變成昏暗陰鬱的世界、這也是婚姻包辦制度的惡點的一個爆發。

舊社會的家庭、對於結婚的觀念、是一種增加勢力和團樂的見解、兒的結婚、是爲增添家族的成員、早抱孫子着眼、女子是男性的附屬品、家政婦、誇美的裝飾品、和兒童的製造器、只能產殖子女、便是完了她的責任、並不承認結婚是兩性人格的結合、靈肉的結合不過爲維持子女的生產、強迫兩性結合在一處而已、正可稱謂合姦式的結婚、他們更以女子無才便是德的反動語、爲無上的眞言、而確信女子無受教育的必要、親受教育的女子、是不良性、含有毒質的、受教育的女子是侈奢淫蕩的妖婦、這個觀念、在上面的兩個談話便可推考出全般、也可說是一般舊社會的家庭的意見的代表

繼秀見兩個老人的強硬態度頑固的主張、難以理論的、唯有努力的實行、是解決這問題的唯一辦法、一邊兒想着、回到他的寢房幾次的沉思、數回的苦悶才睡入夢鄉

文藝

瀋陽客次寄懷秦宗山（淮安）

自別秦淮海、于今又五年、每懷高士傳、長誦養生篇、性僻耽書畫、心清屏管絃、維摩今已健、斗室可安禪

嗟我猶行役、孤鴻向北飛、獨憐關塞遠、轉覺故人稀、草長蘆溝健、秋高馬正肥、淒涼淮浦月、何日照予歸

將之瀋陽口占（淮安）

程途迢遞去燕臺、邊塞蒼茫到眼來、四海爲家長作客、萬方多難愧非才、南飛烏鵲非無意、北去孤鴻亦可哀、久把并州當鄉里、桑乾回首重低徊（無端更渡桑乾水却望并州是故鄉唐賈島詩也予客居北平十餘載已視爲第二故鄉今忽東遊能無歸然）

連濱晚眺（劉子振）

薄暮登山豁遠眸、西風颯颯感叢愁、池陰林密煙籠樹、閃爍斑窗日射樓、影亂板橋歸鐵馬、聲喧蘆岸下漁舟、納涼場內應蕭索、寧有餘炎熱到秋

秋夜書感

日落蟲鳴急未停、閒將幽怨訴誰聽、搗殘月殿蟾蜍、望斷雲河牛女星、遠夢乍回驚漏濕、緘書空恨付飄萍

忽明忽滅雜燈火、來去林間無定螢

送田岡淮海詞宗遊北海道謹步留別原玉呈政（仲樵坡）

其一

消盡輪蹄兩破裘、只知樂道不知愁、剛緣脫却游山屐、又發秋帆北海舟

其二

行盡江湖豈勝歌、清風明月寄情多、道高不得游途遠、一葉飄々上大羅

其三

客歲西川今北海、天生名士好遊秋、和詩送別雙忙碌、掃去兩人一段愁

寄太和道人（仲樵坡）

忻忻化雨遍周天、妙境宏開見兩紘、氣叶黃芽培白雪、潮生磐海洗朱鉛、三關斬、火煉本泥八卦圓、若問靈台何所似、憑虛無慮不超然

秋柳（黃文燦）

不堪重問楚宮腰、羌笛樓頭影寂寥、落木漸淒仙掌路、斷雲空擁灞陵橋、一年生意歸黑夢、八月清陰送暮潮、休誦子山枯樹賦、秋風秋雨黯魂銷

寒煙蔓草悵新秋、不見長條繞畫樓、金粉盡消前日夢、氷痕猶結舊時愁、馬嘶殘月荒城路、人向西風古渡頭、大道琳琊何處所、隄堤空剩水東流

漫向靈和浪析枝、他年燕子已差池、愁上陌生征夫淚、夢斷江南少婦思、漸減風情羞擔旋、無邊秋色近支離、何當再唱黃驄曲、爲問漁洋感舊詩

纖纖弱質戰西風、無復三眠說漢宮、圖引蟬聲秋葉淡、山概橫影夕陽紅、飄蓬如我功名薄、憔碧依人際遇窮、莫過章臺浪吹笛、玉關哀怨泣寒蛩

武術

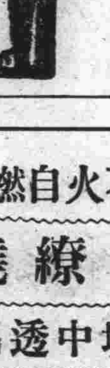

余學界人也、自幼束髮讀書長而私塾教讀、滿清光緒末年、禁私塾、變學堂、余年幾四十矣、由私塾而改入學校、肄業一年、出充教員、由初級、而高級、而中學、由復縣改赴安東、幾二十年兩縣之學務、不能盡知、亦略曉一二大抵皆注重三育、三育者、德育智育體育也、體育則注重運動、復縣每年教育公所、及縣立中學、必各開運動會一次、余在安東、適値林科中學、及商業中學各開運動會一次、運動會中之事項、如擲鐵球、擲鐵餅擲標槍、跳遠、跳高、競算競走、以無所爭之君子、而競此文明之爭、似爲學務中之必要事也、又注重遊戲、課前餘暇、課後五分鐘、所設備者、有鞦韆焉、能打者打之、有鐵桿焉、能盤者盤之、又有手球足球、擲球網球、種種玩具、不可枚舉、一言以蔽之、曰體育、可以增進健康、以強國強種也、中學校間有練武術者、但辦學者係門外漢、多不注意、故學生皆未實受其利益也、余以爲學校之運動與游戲、誠可以健康身體、身體健康、誠可以收強國強種之效、然而所用之事項、終歸無用、如求魚然、得魚即可以忘筌、如兎然得免即可以忘蹄、得其所欲得、即忘其所必忘、誠非法之善者也、其尤無謂者、開運動會、耗黎庶之金錢、誤青年之歲月、與戲劇何殊、開會者興高彩烈、不過取其快樂而已、赴會者興會淋漓、不過取其虛榮而已、今國府注重武術、設種種考試（如國考、省區特別市考、縣市考）考試中選者、有種種獎勵、（如國士壯士武士及勇士力士等）以期增進健康、收強國強種之實效也、然而人生不過百年、百年分三期、惟少年期、可以求學、求學期爲時幾何、入學校讀書、校內未設武術班、入武術班習武術、又恐荒學業、文武不能兼營、顧此未免失彼、豈非造就人才之遺憾歟、以余管見不如將武術、編入學校必修科、或隨意科於課前餘暇、及課後五分鐘、前一切無用之運動與游戲、一槪更以武術、庶幾有文事者、必有武備矣、原有之課程、如國文英文、算術理科、地理歷史、仍列入必修科、若體操唱歌、手工圖畫等、宜列入隨意科、至於無用之運動與游戲、槪行禁止、免有用之時光、將運動會改爲武術比賽會、以辦運動會之獎金、獎勵武術優良者以體操唱歌手工圖畫、各教員之薪金、聘請優良之技師、有優良之技師、自有優良之弟子、余之管見如此、不知有當與否、用敢立陳、以備學務者之參考焉

冥紙不火自燃　黑煙繚繞　自女墳中透出

（金州稿）茲據街談巷議云、管內小孤山會和尙屯、住有石巧玉者、務農爲業、膝治家勤儉、頗有積蓄、膝前一子、于昨年秋餘娶某姓女爲室、詎新婦染有肺結核、身枯如柴、過門即呻吟床第已數越月矣、然病勢垂危、朝不慮夕、尤非藥石所可臻效、因之醫士束手、舉家爲之躊躇、焦灼萬分、然由是氣息奄奄、卒于今正某日殂世、發殯後、而光陰荏苒、屆百日祭之辰、其婆家與其娘家、不吝金錢、多多備辦紙泊、至其墓塋燒化詎是日由家族等將紙泊等甫擔至墳前、忽爾不火自燃、竟自動的火化、一時火焰沖天、衆方愕駭之間而該新婦之墳、砰然一聲竟由猛烈之黃土隙縫中、透出黑煙、其沸騰繚繞之狀、儼如蒸氣、比時家族乃坤家、各方倉遑之間、無所措手、亦只得聽其自然、以覘其異、結局各自歸家後、于第三日突然陰雲怒發、大雨滂沱、移時雨息、天氣開朗、而石某率同多人至新婦墓前探視、究竟、則墳塋坍落坑凹、而棺槨屍身、業已灰燼莫辯矣、遐邇傳爲奇談云（斌）

李小鰲

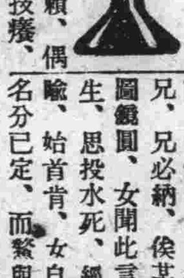

公餘之暇、百無聊賴、偶閱唐代叢書、不覺技癢、愛仿其體裁、爲友人作短篇小說一則、實人實事、並非揑造、文之工拙、非所計也

復州李小鰲、少聰穎、美丰儀、讀書還上、東脩資多取給於兄、暑假回籍、止於某家、威隣有少女名蓮湘、鰲愛之甚、女年十八九、姿色殊絕、女亦悅鰲、私交信間許爲之妻、迨鰲假滿東行、女不忍離、願與同奔、鰲正求學、無力及室、向女婉言却導、期以有待、顧女意決不之許、鰲未忍拂其意、遂之挈女行、舟將抵岸、鰲思得一策、謂女曰、承卿某愛、許結伉儷、而又亡命同奔、某感且不朽、惟是某有隱衷、不得不就商於卿、因某現値求學時代、資用仰給於家、猶時虞不足、若再與卿同居、又添一食指、我兩人之用度更無所出、某有一計、可保兩全、未知當卿意否、女曰、試言之、鰲曰、某兄現居遇商、中饋猶虛、欲以卿聘與兄、兄必納、俟某學成、再圖團圓、女聞此言、憤不欲生、思投水死、經鰲百方勸喩、始首肯、女自歸鰲兄、名分已定、而鰲與女、常私感想於寢寐兄莫之知、厥後數載、鰲亦能自立、此一對可憐蟲、萬難遂其初願、而言語舉動間、不免稍露痕跡久爲兄覺、百計防維、鰲性友愛、恐招怨於兄、對女深自節制、然女與鰲、情根幼種、已深蒂固、縱形跡間強自壓抑、而心心相印、脉脉相關、有至死不可磨滅者也

木已成舟、夫復何言、雖彼善補情天之媧皇、至此亦徒喚奈何　愛蘭附識

夫子寫字之法（儆）

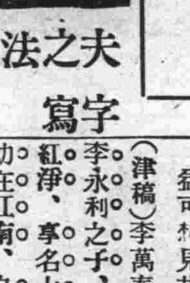

前清有個刑民夫子、乘肩輿下鄉、調查案件、行至中途轎夫將轎放下、刑民夫子詢問爲何不走、轎夫答曰、我們係轎夫、你老係刑民夫子、與孔夫子都是共一夫子、你老坐轎我們擡轎、這事甚不失其平、請你老同走走吧、刑民夫子、幾爲所窘、無辭可對、後籌思再四、始一旦豁然告知曰、我們與孔夫子雖同一夫字、但夫字寫法各有不同、因之貴賤亦異、孔夫子那個夫字、是先寫一字後寫大字、孔夫子是一大聖人、我那個夫字是、先寫二字、後寫人字、知縣是大老爺我是二老爺、你們那個夫字是先書兩根轎槓、後寫人字人擡轎槓橫樑、各轎夫聞言均慴服、擡轎而走、該刑民夫子、可謂機警矣不然則爲轎夫所窘耳

菊都後起之秀（大風）

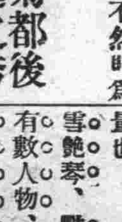

萬春曾在連演劇人不甚注意、及入北中、各乃大噪、近捧之者日多、茲得此稿益可想見其藝日進矣

（津稿）李萬春、萬春爲名伶李永利之子、習文武老生兼紅淨、享名大江南北、萬春幼在江南、自入京師、聲譽更佳、大凡南來伶人、至京多不能立足、惟萬春以一童伶、來京獨力支持斌慶社、至五年之久、非有眞材實藝爲至臻此、萬春在京、嘗問業於楊小樓、及名票某貝勒、故其傳授極高、加以永利訓其甚嚴、萬春天資甚好、故其造就乃大有可觀、至有神童之稱、此次應明星之聘、來津獻藝、必能慰各界之望也

何佩華、佩華在京玩票多年、親炙四大名旦、耳濡目染、心領神會、故其藝術、皆有來歷、佩華聰慧可人、以取法乎上、故其戲路極規矩、較之朱琴心輩、高明多多、近在新舞出演、合同再續、可見台下人緣之佳、加以報界兩界、名流贊賞、極力提携、其前程之遠大、非可限量也

雪艷琴、豔琴爲坤伶旦角中有數人物、唱工逼肖小雲、做工別出心裁、佳點甚多、此次輔佐小冬、出台春和、與小冬同受熱烈歡迎、津門坤伶旦角、金友琴馬豔雲雪豔琴、鼎足稱雄、未可顯分軒輊也

名花堪稱國色

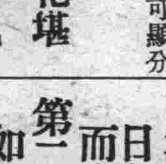

長春頭道溝祝町二等妓館艷春院、搭住湘雲小雲者、姊妹花也、嬌小玲瓏、素有長春雙美之稱、溫柔典雅、倜儻不群、爛熳天眞、毫無半俗氣、多文善詩、堪爲花國上乘、秦腔快書、皮簧大鼓、該校書善歌、每度一曲令人心曠神怡、除此之外、如對主對賓、言談應酬、無一不考天字元號、所謂國色天香四字、堪爲湘雲姊妹花贊頌矣（亞）

學生文藝

合羣論（大連西崗子公學堂高等科二年生組（劉茂江））

人類之寄附於宇宙間、猶萍草之浮於水也、順風而偃、隨時而長、苟無團結之能力、遇強則畏遇衆則懼、以己之命運、任人之束縛、毫不知恥、甘居於下流者、不亦愚乎、夫一人之資力有限、衆人之資力則無窮若能聚衆合力、雖處於戰爭之事、亦必能克服之、御制之、此合羣之功効也、合羣謂何、即一而十、十而百、百而千萬、合而爲一之謂也、欲合羣必先具合羣之精神而後施合羣之工作、庶幾強敵可禦、外侮可釋、如是基礎鞏固、小則結一團體、大則至於國家、猶有不成立者、未之聞也、夫弱固不能勝強、寡固不能敵衆、此自然之理也、然必聚其羣寡之少數、合而爲一、張其聲勢振其精神雖然遇強衆亦可與之並駕齊驅、同歸消長於社會矣是故合羣、則能興己國之精神、不合羣、則必毀吾邦之元氣、然則合羣者、亦全球人類之精神作用也

夏往秋來之感想（營口市立第三校高三級第二學年生（李克祇））

當夏日之際、火傘高張、暑氣逼人、操作不適、誦讀維艱、是赤帝之虐我、蓋人而知也、不意光陰荏苒、歲月如流、曾幾何時赤帝功成而退、鑾收惠然而來矣、時則金風送爽、玉露橫秋、丹桂飄香、梧葉迎涼、天高氣爽、山川寂寥、觸景興懷、不覺感從衷生矣、夫當秋日之時、露冷霜寒、萬象蕭條、千花萬草、多遭摧敗、正如時勢板蕩、神洲陸沉、黎民困身無所、而深受塗炭也、吾國今日、軍閥戈操同室、政客徒事貪婪、置國事於不顧、惟一已之是圖、是以頻年以來、白骨邱積、碧血成河、庫空似洗、政治日非、生民何辜罹此慘禍、傷心慘目、自古罕聞、觀茲秋景、益增隱痛焉、然而國家興亡、匹夫有責、恨書生之力薄慨萬民之水火、急救有懷弭亂無術、不過際茲淒風冷雨、徒起憂思、處此獨榻孤燈、空來長嘯耳、嗚呼、今歲如此、不知明年又如何也、悲夫

初秋小柬

秋雨梧桐、霜天蟋蟀、懷人情緒、寂寞難堪、天上多鴻雁、池中足鯉魚、奈何不爲我一傳尺素耶、日昨某友來、言及足下近有留學東瀛之興、深爲忻羨大丈夫素志、自當歷覽環瀛、以覓知己、豈可甘作蠹魚、無心世事乎、矧吾國今日、危若累卵、列強環視、瓜分旦夕、支大廈於將傾、挽狂瀾於既倒、非吾人之急務乎、行矣足下、人品文章、必爲士林所推重、然而定省之事、正未可久疎、學成之後、須馬首即西、爲書錦堂中添氣色耳

小年光陰可貴說（奉天省立第三師範學校新師二級學生（匡昨非））

人生之光陰有限、世間之學業無窮、以有盡之光陰求無窮之學業、雖終身孳孳、窮年不息、尤有鞭長莫及之悵、況吾輩青年、初涉世境、將登學源、又安可不及時奮勉向學、而虛擲如金如玉、可寶可貴之光陰乎、昔大禹之聖、尙惜寸陰、陶侃之賢、且惜分陰、今吾輩之賢聖不如彼、豈可須臾忽之哉、蓋人之作事求學、莫不由於分寸光陰而出、日積月累、未有不能成就者、倘多耗一分之光陰、即少建一分之事業、多耗一寸之光陰、即少建一寸之事業流光過隙、瞬間、而少而壯而老矣、睹彼白髮老者更復何言、獨吾青年人、應如何珍重之哉

兵家以謀制勝說（前人）

防風氏身橫九畝、不能免會稽之誅、巨無霸體大十圍、已難逃昆陽之敗、項羽具萬夫之勇、尤有烏江之刎、呂布懷射戟之技、終受白門之戮、蓋將在謀而不在勇、兵貴精而不貴多、運籌帷幄之中、決勝千里之外、此古今兵家之定論也、昔武侯以羽扇行軍、扶蜀伐魏、使司馬之謀難其施、陸遜以三千弱士、燒昭烈七百連營、以及韓信之拔趙易幟、孫武之滅楚實之一則滅項羽三秦之衆一則建敗越覇吳之功、考古將帥、其出師克敵、無不以尙謀爲貴也、然徒尙謀而不知勇、則雖有百萬書生、勿非搏雞之力、又安能制強敵哉、是故有謀之勇、則又不可也、必也勇謀兼全、智力俱備、然後始可以帥師矣

項羽善戰而不能學書學劍論（前人）

孟子曰「人皆可以爲堯舜」拿破侖曰「不能二字非吾法人所當用也」是故吾人苟能致其力於一業、持之以恒、堅之以忍、不畏難不苟安、未有終無所就者也、然人性之不同、與其面焉、稟賦幹力、亦各有異、非一能即無所不能也彼盡善者、姑不足論、即以項羽之不能學書劍言之夫羽楚人、名籍、天才過人、故古之善戰者也、少時學書不成、去而學劍、又不成、其季父項梁怒之羽曰、學書足以記姓名而已、劍只一人敵、不足學也、必學萬人敵耳、美哉吾佳其言、更壯其志矣夫羽以七尺之軀、起身微賤、文不通孔孟之書、武未曉孫吳之畧、惟自恃神勇、展其咽唔叱吒之雄威施彼扛山拔鼎之巨力、以制強秦、屈漢邦、卒使阿房美宮、改作邱墟之地、鴻門盛宴、幾爲殺戮之場其武功戰績、猛烈無比、雖未學書劍、而英勇之威名、亦三代後所僅見矣、况乎、羽非有尺寸之建、徒乘其一時之豪氣、崛起於壠畝之中、未迄數年、竟滅秦敗漢、而自號霸王書劍雖不曉、名位雖未終然羽亦人傑矣哉、世之好論者、每以羽之不能學書劍、鄙其非全才、噫彼以坐井觀天之私見、而妄論英雄、豈不令羽九泉有遺憾乎

紀實短篇　家庭慘案（四）（恨昂）

在她死以前一也許距死的日子有三四天、朱家派人去幾次接她歸寧、她只是不肯來、當送信人將到朱家未到朱家的時候、出一奇兆、是什麼奇兆呢、是朱崑山在裏屋炕上躺着、忽聽外屋衆人說「姑娘來啦、快出去接去」朱崑山起來一看、原來是家裏的小女孩、由大門進來、衆人都笑了、笑的音浪未靜送信人已進大門

「嘜…」朱崑山長嘆短嘆、低頭秒計

「……………」朱家老幼無語都在怒容滿面瞧崑山、室內空氣沉寂

「……………」昆山無語

「…………」崑山仍無語

「爸爸」崑山小女孩、緊跪在崑山膝前、哭喪小臉兒叫着

朱崑山思想多時、終於不欲替她報仇、無可奈何、緊皺眉頭、向家中老幼說「經官追究無益、就認作她不知好歹、服毒死的吧」勿庸刁難張家

樑上燕子、彷彿澈底她生前的痛苦、和臨終的慘狀發出極悲慘而又極不平的呢喃鳴聲

這樣慘酷事件、不經官查究治罪、直是獎勵黑暗家庭的殘辣手段、鄉中一後八家子一男女老幼、都在暗中評論

上帝露出猙獰而可怕的笑容說「弱肉強食、古今同慨、伸的什麼冤、她們屈死的、如恒河之沙、有幾人沉冤得雪」

三天後、在小路煙台的郊外、多一箇新的墳墓、內中的屍體、正是受黑暗家庭虐待、死於木棒之下、而硬說吞鴉片死的她一張朱氏一也可說是張子陽的兒媳也、可說是朱崑山的女兒一

在一箇深夜一民國十七年夏曆六月二十幾…她的屍體葬於郊外的第一夜一陰風怒號、多年的老樹、々作響、眞是帶有秋的淒味、野鳥無枝可依、都發出淒慘的悲鳴、最可怪的是鴟鳥、她本是食子的兇禽、竟發出憤懣而帶着懺悔的怪聲來弔她

一七、九、三、於奉天差次

杜絕病源

百病有兩條來路

第一條●從胃裏來　如果胃納不開　少得五穀天然之滋養　日久則元氣不支而病

第二條●從腸裏來　如果大便不通　腸中發生毒質　日久乃侵入血管之中　以致全身血液不潔　大病頃刻而至

所以調和腸胃　就是杜絕病源

百齡機

是萬衆信仰的調補藥　因其有顯著的功效　故能風行全球　功效中之顯而易見者　就是健胃與潤腸　試服一二天後●●●　飯量激增！大便通利　從此胃納與消化　十分靈通　得享永久之康健

倘能耐心服食（百齡機）數瓶　補血！滋陰！生精！保元！力　誠有意想不到之效

大瓶二元小瓶一元

上海九福有限公司發行　奉天大西邊門外九福公司分發行所

國內外大藥房均有出售

新到金鋼鑽白金手表

（一）鐘表式樣新奇
（二）機械堅固耐用
（三）定價特別公道
（四）一律保用五年
（五）各埠分行均可修理
（六）均不另加修費
（七）特請光學專門
（八）視力檢查驗目配鏡
（九）購貨滿金五元
（十）贈孫夫人祭江畫片一張

大連市浪速町　愼昌公司啓　電話四三九六番

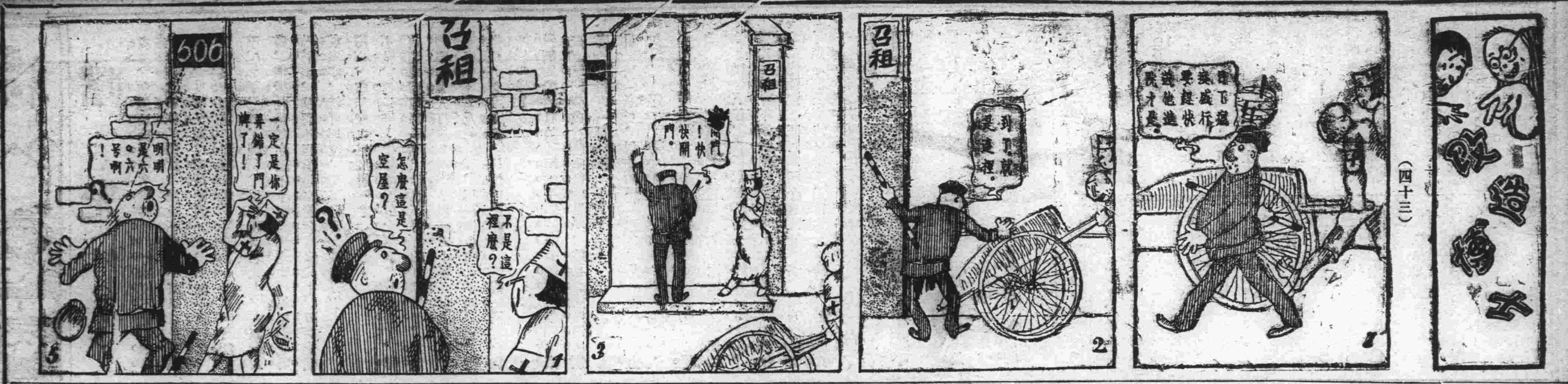

日本郵船定期行輪

●開往歐州 ▲利馬丸 十月八日 李浦行 ▲但馬丸 十月十四日 漢堡
●橫濱行 ▲伊豫丸 九月 日

近海郵船大連出帆

●長崎神戶大阪橫濱行 ▲相模丸 十月七日
●開往橫濱 ▲淡路丸 九月二十五日 ▲玄武丸 十月一日 ▲相模丸 十月七日
●開往天津牛莊 ▲玄武丸 九月二十三日 ▲相模丸 九月二十九日 ▲勝浦丸 十月八日

朝鮮郵船出帆

●開往青島仁川 ▲會寧丸 九月二十四日
▲朝鮮本浦仁川長崎鹿兒島 ▲羅南丸 十月一日
●仁川長崎鹿兒島行 ▲羅南丸 九月 日
▲朝鮮郵船株式會社代理店 ▲近海郵船株式會社代理店 日本郵船株式會社大連出張所

威連輪船出帆

●開往青島 ▲敦賀丸 九月十九日
威海衛經由 大連市敷島町六番地 荷客取扱店 丸一眼房 電話八五八八番

大阪商船出帆

●開往門司神戶大阪 ▲哈爾濱丸 九月二十二日前十時 ▲香港丸 九月二十五日 ▲貝加爾丸 九月二十八日 ▲亞美利加丸 十月二日
●開往朝鮮經由長崎鹿兒島 ▲開東丸 九月二十一日
●開往上海福州基隆高雄 ▲長沙丸 九月 日 ▲盛京丸 十月五日 ▲湖北丸 九月二十六日
●開往紐育 ▲亞魯古丸 十月九日 概不乘客
●開往歐洲 ▲亞拉西加丸 十月一日 概不乘客
●開往北米 ▲倫敦丸 九月 日
大阪商船株式會社大連支店 電話四一三七番

日清汽船出帆

●開往青島上海 午前十時 ▲華山丸 十月六日 ▲唐山丸 九月二十七日
大阪商船株式會社 日清汽船代理店 大連支店

大連汽船出帆

●開往青島上海 滿鐵航 ▲大連丸 九月十九日後五時 ▲奉天丸 九月廿二日前十一時 ▲榊丸 九月廿五日前十一時
●開往天津 ▲長平丸 九月十九日後三時 ▲濟通丸 九月二十日前十時 ▲天津丸 九月廿二日前九時
●開往登州府龍口 ▲龍平丸 九月十八日後六時
●開往香港 ▲龍鳳丸 九月二十三日 ▲第一東洋丸 九月三十日 ▲六眞盛丸 十月二日 ▲華成號 十月八日
●開往安東 ▲濟通丸 九月廿五日後四時
●開往阪神 ▲英順丸 九月二十二日
●開往營口
大連汽船株式會社 電話四一八五番
專屬貨客經理店 永和公司 大連市敷島町六番地 電話七七二七五八 七八六八番

田中商事汽船

●開往宇品今治三津濱糸崎 ▲盛運丸 九月二十八日
●開往芝罘 ▲海壽丸 九月十九日後三時
●開往芝罘威海衛仁川 ▲利通號 九月廿五日後六時
●開往芝罘仁川 ▲松浦丸 八月 日
●開往濟沽 ▲海光丸 九月 日
大連市加賀町 田中商事株式會社 電話六一一七番 六一一八番 三八五一番

阿波共同汽船出帆

●開往芝罘威海衛青島 ▲第十六共同丸 九月廿日後七
●開往芝罘威海衛仁川 ▲第廿一共同丸 九月 日 ▲第廿六共同丸 九月廿一日後七
●開往鎮南甫 ▲長山丸 九月二十日後三時
●開往天津 ▲長山丸 九月廿四日正午
大連市山縣通二〇〇 阿波國共同汽船株式會社大連支店 電話六八九一、五〇〇一

政記輪船出帆

●開往龍口 ▲茂利號 九月 日
●開往營口 ▲有利號 九月二十日
●開往芝罘 ▲順利號 九月 日
●開往芝罘 ▲永利號 九月十九日 ▲英利號 九月 日
●開往安東 ▲廣利號 九月 日
●開往天津 ▲泰利號 九月 日
●開往青島 ▲成利號 九月 日 ▲豐利號 九月 日 ▲廻安號 九月 日
政記輪船股份有限公司

牙粉專門公司製造

ライオン歯磨

獅子牌牙粉

用此牙粉 永遠得保齒牙之美麗 眞正的牙粉 唯有獅子牌的一種而已

93-3

啓者敝工廠製造各種鷄印方皀廣印條皀紅ラクラ皀已拾餘載矣久爲各埠所通用茲爲振興實業起見特聘歐美化學家之技師不惜巨資採辦優等皀料研究配合製成純良鴻蓾金鶴美人華獅等各樣香皀其餘他牌不究及備載其皀氣味芬芳精美優秀不但除垢善於滋容潤顏誠衛生之妙品也仕商惠顧敝工廠竭忱歡迎兼代理美商卜內門各種二料子火誠顏料靛油等貨恐未週知特此佈告 大連市惠比須町二九 電話七九八九番 振替二八五四番

源增興工廠謹啓

好畑地出賣廣告

地址 臭水子會屯大辛寨小辛寨
四六八二坪 一筆
二八六一坪 一筆
一七〇五坪 一筆
一三七〇坪 一筆
一三六一坪 一筆
三三六九坪 一筆
四八三三坪 一筆
全部五等地勢非常的好願以低廉價格出賣希望者請左記營業所接洽
大連市春日町綠溫泉隔壁 **正直洋行** 電話二二一二九四

訂購申報者請來 大連分館 關東報內

添精聖藥 補腎仙丹

育腎賓

腰酸背痛是腎虛之兆
陽萎之嗣是精虛之敵

腎爲人身之本、而爲作强之官、司排洩尿溺者也、若腎經虛弱、則無力排洩、而尿酸停滯經絡之間、則發腰酸背痛、育腎賓是補腎之聖藥、服之即能立奏奇效、若青年早婚、老年衰弱、爲情慾所累、或手淫或房勞或思慮過度、則腎經衰弱、以致夢遺滑精、陽萎不舉、與精關不固、交不耐久等症、爲入身之生命及子嗣大有關碍、如能服用育腎賓聖藥、自能添精益髓、種子廣嗣、永保健康、終身無腎虧陽萎之虞、老年服恢復青春、少年服强精健腦、如若不信、請試便知

定價 每盒現大洋一元二角 每六盒現大洋六元

總發行 哈爾濱道外十五道街 **金勃先藥房**

總代理處 奉天日站恒濟堂 奉天震泰報館 奉天大成藥房 吉林濟生藥房 黑龍江德泰盛 長春泰和葯房 安東德順成 四平街天德堂 大連華泰藥房 大連德記全棧 錦縣福陞永 黑山縣會增盛 營口洪春堂 公主嶺三合公 洮南德慶仁 遼源德泰順 遼陽義和堂 哈爾濱永德 長春耀廷西藥房 長春中和西藥房 開原德祥 千金寨泰興堂 哈道裏世德一 普蘭店康德記

天興東絲房開幕紀念

本店設立在奉天驛洞庭春胡同路西大星商標 於夏曆七月十九日開幕 名蒙各界主顧愛護尙乞將來之源遠是所至幸時值秋涼新由各大商埠運到大宗綢緞絨呢世格新奇絲織品鷄綉花斗蓬衣裙旅行器具編物毛繩閨閣粧奩參筋骨翅香燭紙張兼售最高等洋服料包做衣件定期不悞各種新奇貨物廉價出售 犧牲利益 前訂贈品貳仟份 業贈出大半所餘無幾 倘望惠顧早臨恐未週知特此聲明
兼經理百代高亭公司唱機話片 批發零售

太平洋海上火災保險株式會社滿洲支部
共同火災保險株式會社 橫濱生命保險株式會社 滿洲代理店 大連代理店

保險

風船 貨物 汽船 船體
保險費十分克己
大連市北大山通 **川畑保險部** 電話四三八〇番

大連 **天成號綢緞莊廣告**

本號近到綾羅紗葛洋雜各貨 銅鋟寢床 批發零售 定價克己
兼總經理戒烟靈藥回春錠
十二錠入 定價金一元
五十錠入 定價金四元
本店浪速町電話六七 支店 電話六〇五八番

大連協源茂紬緞莊

本號新到奇麗紬緞刺繡衣料雨衣大氅禮服呢絨銅床蔴雀唱機風琴旅行器俱西口皮貨應用物品搜辦俱全定價劃一特別從廉凡蒙光顧荷勝歡迎
西崗街一二四番 長電話五七五九番

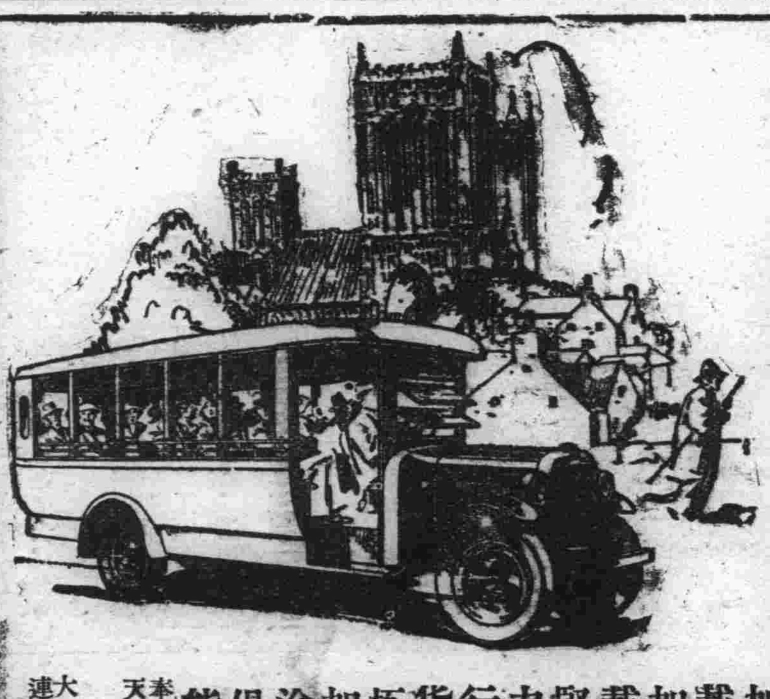

加大道濟六汽缸兩噸載重車最屬經濟
加大道濟六汽缸兩噸載重車。機器精良。堅固異常。工作省費力量偉大。迅速非常行駛里數既多。運輸貨物或載運客人而亦極形
加大道濟載重車和長途車。式樣不一。大小俱備對於運輸問題。能應各種之需要
奉天大西邊門外 **公懋洋行** 中國電話一六三一
大連東公園町 **和記洋行**

GRAHAM BROTHERS TRUCKS AND BUSES

SOLD BY DODGE BROTHERS DEALERS EVERYWHERE

大連 杭州分此

九章綢緞局一週大紀念

八月初一起大減價一月
各貨照碼七折扣尺加放
批發零售 無任歡迎
浪速町二丁目七十番

大連

奬勵天足勸告放足
電影已經裝成
九月二十二日巡行放演
民署通知各會及各普學

大連民政署地方教育會、所辦之天足奬勵電影會一節、已誌前報、近日該署學務係極力進行、業已由旅順學務課製成新式之影片、於月之十七日、在大連民政署內試演、採用其中最適宜於奬勵宣傳者二大本、計長一千八百英尺、其外並由旅順衛生學務兩課借用左記各題名之影片、合前記二大本、共計爲十二大本、長約萬數千英尺、各片之名爲

一、馬來土人之生活　一本
一、幼童之肉票　一本
一、運盛之皇族　一本
一、酒館之扉　一本
一、洋犬之曲藝　一本
一、惡魔之活動（即關於肺病之病菌等）　二本
一、腸窒扶斯之卷　二本
一、王永江氏之葬儀　一本
一、天足奬勵之新卷　二本

以上合爲十二大本之長篇影片、決定自九月二十二日起施行之、所映寫地方、爲大連管內各會事務所與普通學堂兩方適當之地、利用夜間在露天地映寫之、其映寫日程及其映寫地方之順序記之於左

第一日（九月二十二日）星期六　於老虎灘普通學堂
第二日（九月二十四日）星期一　於嶺前屯普通學堂
第三日（九月二十五日）星期二　在周水子普通學堂
第四日（九月二十六日）星期三　在西山會普通學堂
第五日（九月二十七日）星期四　在南關嶺普通學堂
第六日（九月二十九日）星期六　在大辛寨子普通學堂
第七日（九月三十日）星期日　在華鐵堡普通學堂
第八日（十月一日）星期一　在小平島普通學堂
第九日（十月二日）星期二　在欒家屯普通學堂
第十日（十月三日）星期三　在岔溝會普通學堂
第十一日（十月四日）星期四　在海猫屯普通學堂
第十二日（十月五日）星期五　在三澗屯普通學堂
第十三日（十月六日）星期六　日　在棋盤屯普通學堂
第十四日（十月七日）星期日　在前關屯普通學堂
第十五日（十月八日）星期一　在柳樹屯普通學堂

決定之后、已於十八日通知以上各會屯之會長與學堂長、預先準備通知學生父兄家族及屆時多數至會參觀、刻已請旅順學務課技師於九月二十一日來連、即由九月二十二日起照所紹寫、同時由大連民政署學務係谷口視學等隨之前往、在各會天足奬勵會現又即出各種關於奬勵天足之傳單、並附以唱歌之詞、使各學堂兒童於開會時、高聲唱此放足之歌、以早勸誘爲父母者、早速使其女孩兒放開纏足以享天然之自由也

新製裝甲車
並行實彈演習　試驗連轉

關東軍司令部、在沙河口工場定製中之裝甲列車二輛、刻已告竣、於十七日開始試行運轉、故由滿鐵囑託後宮中佐、與酒井鐵道部庶務課長、同乘之下、運轉於旅大之間、而於正午曾在夏家沙子行約歷一時間之實彈射擊演習矣

張宗昌夫人
又來連兩名

張宗昌自由奉天失和之後、在奉垣之張之眷族、大爲恐慌、紛紛南下、以避危險、張之第八夫人及其十九夫人、亦感身邊不安、於十七日午前八時抵連之列車、由奉來連、即下搭市內奧町天泰棧內、豫定日內赴旅久居、惟聞當彼在來連之途中、發會一段佳話、即與張夫人同行者、有隨員某身帶煙土頗多、以便自用、然當車警巡檢乘客時、該隨員內身帶違警之物件、故驚惶失色、不寒而慄、該警員因其可疑、嚴搜其身、結果卒將煙土翻出、當行沒收、爲時其第十九夫人懷中、亦帶煙土極夥、恐畢警悉其煩、故悉由窗口擲於路上矣

方求昌患病
在連稍加治療　再赴日本靜養

蹯踞芝罘之方永昌、前因歸奉國之倒戈、遂通電下野、將省交還張宗昌、即行亡命來連、現在沙河口管內黑石礁本宅潛心靜養、不問世事等情、已誌報端、茲關此據方之親近者談云、方永昌當在芝罘時、因欠薪不發、故皆懷其有別種舉動、因是其部下忽然動搖、方見景不佳、逃往登州及方抵登州之後、該地之軍隊、亦爲陰惡、方遂率其衛兵、逃往灤河、謁見張宗昌、並將其原先借張之軍隊、悉數返還、交代清楚、隻身來連、聞方因操勞過度、患有臟病、俟於本宅靜養、俟此告愈、決定赴日親臨別府日光方面靜養、今後決不再涉足軍政兩界云云

取締選舉事宜
招主任會議

關於大連市改選議員事宜、爲期尙有半月、而爭議員之候補者、均已大肆活動、但對於運動當選之一切情形、及其有無非法行爲等、雖係當局監督之事、而警察署高等係方面、確負有取締及維持之重責、關東廳警務局高等警察課、乃以爲期已近、特於十八日通知大連市內之大連小崗子水上沙河口四警察署高等係主任、於十九日午後零時三十分、在關東廳警務局內、開對於前項取締事務上之協議會、並令各署主任、就各署管內之情形、提出協議要項、以資考核、大連方面出席者、大連警察署高等係主任泉文三、小崗子池田、沙河口米本、水上署冲田等氏云

餘欵即逃跑
請求警署搜查　行商未找回

市內近江町一百六十六番地物品行商人李生□者十五歲、於十六日午後三時許、賣與南山麓滿鐵宿舍關東館內日人鐵水桶及杓子等物、共價金一圓八角、該日人當即予以金票十圓、並令將餘者找還、而李小無零錢、實難破開、於是出不得已、該日人令李持之暫待、以待進屋取錢、不料該日人進屋後、而李生竟將十圓金票之而逃、及日人出屋找查、早已杳如黃鶴矣、遂往大連署提出搜查云

高鼎賓發引有期

大連政記公司安東支店總經理高鼎賓氏、壽終於七月三十一日等內、已誌報端、現已定於八月十七日開弔、十八日發引、以故由高氏生前有往來者、均豫備前追往悼、對此聞由西崗子和盛泰代爲辦理一切云

未及入港即病死之
船客係眞虎疫
檢查死者吐瀉毒菌所證明
其他船客等均送至隔離所

十七日午後四時由上海入港之政記公司所屬汽船成利號乘客中、有原籍山東省榮邑之李雲齡者、三十三歲、當該船在港外泊淀未入港前三時二十五分許、即吐瀉交加、苦悶一時、未及船入港內、即行與世長辭矣、後經海務局檢疫課檢驗之結果、該李係由十五日前、即行患病、至於病之性質、頗類虎疫、故一時間、該船中之乘客、頗呈恐慌狀態、警察當局、亦嚴爲處置、除斷絕該船之交通外、所有該船之乘客、以及船員等一律禁止上陸、大施消毒、並將死亡者所吐瀉物採取少許、以資檢其中之毒質、俾明眞相云、其後由海務局檢疫官之詳細檢驗、其結果確定爲眞性虎疫矣、而海務局同員、開緊急研究會議、協議其對策、該成利號之乘員四名、船員四十九名、均一齊命其停船於寺兒溝附近海中將該屍體成之棺中、於是大施消毒全體船客船員、均收於於該檢疫所云云

最後協議會決定
奉祝運動順序
觀覽者之取締及選手行動
滿鐵增掛車輛郵局設出張所

大典奉祝運動會、準備委員會、於十七日午前十時、在滿鐵俱樂部開最後之協議會並報告會、出席者有關東廳藤田學務課長、以下各委員滿鐵方面小日山理事外各委員大連市方面小泊庶務課長其他各係、報告準備之經過並協議決定順序、結果決定如左

第一日（廿二日）日法對抗競技
一、午前九時開場式（卅分間）
二、午後一時行入場式揭揚日法大國旗
三、午後一時廿分遊戲
四、午後一時四十分選手歡迎歌
五、午後二時競技開始
六、午后五時競技終了
七、當日揭掛優勝國旗

第二日（廿三日）日法對抗競技
一、午後一時開始
二、午後五時競技終了
三、會長閉會宣言
四、行賞品並參加章授與式
五、揭掛優勝國國旗
六、日法大國旗降下式

第三日（廿四日全滿選手權國際招待競技）
一、午前九時第三部長開會辭
二、午後五時競技終了即行賞品授與式

第四日（廿五日全滿學生州內外對抗競技）
一、午前九時入場式國旗揭掛式
二、午前十時競技開始
三、午後五時競技終了即行賞品授與式
四、第四部長閉會之辭
五、國旗降下式

第五日（廿六日全滿學生兒童卅名內外對抗競技）
一、午前八時卅分入場式國旗揭掛式
二、午前九時競技開始
三、午後四時競技終了
四、參加章授與式
五、第四部長閉會之辭
六、國旗降下式

觀覽者須知

一、故作異樣風態不得入場
二、觀覽中於拍手之外不得用異樣之應援方法
三、吹奏君代歌及法國國歌時起立脫帽洋裝之女子亦須起立
四、觀覽中不得用傘及其他一般觀衆之障害物
五、酩酊者及瘋癲白痴者謝絕入場
六、入場時須向係員提示入場券、其檢閱
七、關於所定之座席
八、觀覽中如有喧譁又不受係員指示者即令退場

滿鐵鐵道部、定於二十二日二十四日之日法競技會時之期間中、只限二三等車之車費減輕三成、更將大連長春間、增掛三等車一輛、大連奉天間增掛二三等車一輛、如再有觀客擁擠混雜時、由該道事務所長之裁量、得隨時增掛車輛

選手滯在中之順序

十八日午前法國選手到大連、十九日午後四時半在星個浦臨時會長招待茶會、二十二日午後一時行運動會入場式、午後二時日法競技、二十三日午後一時日法競技、二十四日午前九時國際運動、二十四日夜臨席大連市長於大和旅館所設之招待晚餐會、二十五日午前十時日法選手全部乘船出發

又爲大典奉祝運動會紀念、大連遞信局、及沙河口郵便局、並大連郵便局、六連運動場內、均設有臨時出張所對特殊之通信、使用紀念戳記、其使用期間、自九月二十二日至二十四日之三日間、希望者於前記各郵局內、購買御大典之紀念信票、貼於書件、或明片上、即與之押運動會紀念戳記、此外即於大會過去后二日內、但不妨礙一切事務、貼附一分五厘之郵票、於畫片上或其物件之上、均可與印以該紀念戳記、至於該戳記之形式、分爲左記各種
▲在決勝點之一刹那運動者之姿態▲朝日表示日本法國之國花紋爲百合亦以百合表示法國並以瑞雲表示印大典奉祝之意▲地名之輪廓爲日本秩父宮御下賜之優勝牌（楯）之記云云

建道塲消浩刧
白喇嘛應本埠紳商之請
在凌水寺誦經傳法諸項

白喇嘛來連、已誌本報十七日下午六時、張本政氏等特在泰華樓設宴爲白氏洗塵、並定於夏歷八月初八日、請白至欒家屯凌水寺誦經傳法發出公啓如左

夏歷八月初八日下午一點本屆道場發起人、啓請白普仁尊者、在欒家屯會凌水寺傳法灌頂、廣結善緣、潤溉群萌、大心仁者惠然肯來、至爲歡迎、儀軌次第列左

一、由發起人拈香迎請尊者入壇就座
二、各居士漱口淨手入壇禮佛三拜禮師三拜各就座
三、喇嘛誦經達文由發起人中舉代表遞獻表示誠敬
四、尊者講經傳法大衆靜聽
五、講經傳法畢大衆依次跪法座前灌頂
六、灌頂畢禮佛三拜禮師三拜退

凌水寺道場發起人　朱慶瀾
溥修　潘對鳧　鄧異僧
周善培　傅小屯　李定魁
包承志　鄧繼全　倚鳳璜
錢俊人　張兆鉀　陸修爵
謝廷麒　閻澤溥　張本政
麗志順　劉仙洲　韓振華
曲永新　曲子源　周文富
邵尙儉　李英堂　張金鑒
孫德璋　董森然　麗志方
安仲富　劉樹堂　遲子祥

黃信之　安慈民　曲景新

凌水寺道場緣啓

羣飛海水、滂天地於波濤、妙喻蓮花、出輪迴于生死、時丁末法厄遭陽九、天垂妖象、地現災苛、非憑最勝法力、曷能挽茲浩劫、同人等發願、啓請白普仁尊者、就欒家屯凌水寺啓建道場、上祈十方諸佛、慈恩加被、下祝五洲萬國、禍禍潛消、隨誠感之淺深、從心而應、依法緣之厚薄、觸物而通、所冀當代菩薩、現世善人、運無量思、行方便力、人輸尺璧、家餽銖金、藉衆力之和合、福利之普被、禎祥備集、皆大歡喜、謹啓

白喇嘛之略歷

白氏法號普仁、內地紳商咸稱之以尊者、幼入沙門、具有夙慧、苦行有年、嚴持齋戒於諸梵典無所不通、居北平雍和宮有年、士大夫崇拜道範、多師事之、往歲海上及長江各省無不敦求尊者往建道場、禳消浩刧、今應本埠紳商之請、就凌水寺啓建道場、祈禱和平、於夏歷初八日、爲大衆灌頂祈福、善男信女、均可隨喜

買啤酒詐財
俄人立遁無踪　警署嚴加搜查

十七日午后七時半、有年約三十左右之俄人一名、至西崗街五番地飲食店連勝居杜仁□處、謂現買啤酒二瓶、而該由櫃影立出啤酒兩瓶、而該俄人遂予金票十元、而彼乃當時除扣去兩瓶啤酒之價值之外、即將所剩之錢數找與俄人、該俄人將錢接到手之後櫃又告該櫃影、謂此啤酒不佳、我不要了、請將原錢交還、該櫃影並未拒絕、復將該十元返與俄人、該俄人將錢接到、遂奪門而出、及該櫃影查點該錢時、竟缺少金票兩元、於是始知被□、通告小崗子署、該署得訊後立往現場、然該俄人已早不知去向矣、但刻下仍在搜查該俄人之中云

一車掌扶助暈車之老媼
一車掌令不管

大連南滿洲電鐵公司之第一號系統第二百零二號電車、於月之十五日午后九時十五分許、由西崗方面開抵寺兒溝之屯車終點、及乘客均下車時、適有寺兒溝千代田町一王姓老媼年六十有五、不知因何竟暈在車中、該車掌某以老嫗暈車、又無年青男女同行、既危險而且堪憐、自身爲車掌之職、倘不與以維護、恐該老嫗於下車之後必成爲路倒、於是親切扶下屯車、該老嫗於下車後、而暈迷更甚、故該車掌復一再扶助訊、其居所、家中有何人、並令附近人、近以冷水、以期其清醒、正在此親切維護之中、適同一第一號系統第二百零九號電車由後方開來、該車掌某竟以忠言呼二零二電車之車掌、管他去了、別耽誤工夫、我們少休息不少時候、尙將二零二電車車掌、強行呼去、而維護該老之車掌、猶不忍去、奈爲後來車掌之所不允、臨去時猶囑路旁人、設法送其回家而去、若此之二車掌之人格如何、世人自有定評也、幸其後有該老媼之同院劉某者、設法將王媼扶回家去矣

因海洋大風
上海航運到

據本日十八日海務局所得之報告、上海青島間之海洋中、由十六日大暴突起風、並降有驟雨、故海中盖傷、均不能通行、故由上海來連之各汽船公司之商船、均行遲到如大連汽船會社最大之大連丸、預定於十七日午后二時入港、大連丸遲至本十九日正午始能入港、其他奉天丸榊丸等、均因此而延期來連云云

販賣煙土莊
掛開藥舖招牌　査實帶署問罪

沙河口警察署、日前由某方接到投書一只、內稱市內王陽街百五十二番地德壽堂藍壽堂處、表面上雖然稱爲藥舖、其實內中確係密販煙土之大本營業也故一般煙土老客、接踵而至、門前如市、有害地方、莫此爲甚、深望有管理之責者、前往取締、而保地方之安、該署悉情之後、立派刑事前往搜查、結果所謂藥舖事實、竟在室內搜出煙土十五兩、價值約六十元、該刑事等得貨之後、已觸及法律、故立將藍壽堂緝至署內、現在嚴重審問僞罪之中云

法院事項

△起訴　原告劉萬搖告劉永剛請求償買土地價金三百零二圓五角（九、十三）原告李萬成□另二名被告王明善請求損害賠償金六千圓（九、十三）原告□田昇被告日華公司梁□海請求損害金一千五百圓（九、十四）

大連天氣豫報　九月十九日（星期三）（晴）　西南風一時陰

美術印刷　新亞印務公司　大連市伏見町二八　電話三〇二二番

懸賞找人
莊小翠年十三歲上着若白色短衫、下着青褲、雙脚足青鞋白襪、使女小芳（又名小尼）年十四歲、麻面放足、衣服與小翠同、以上小翠小芳兩名幼女、係舊曆七月四日朝、一同自家外出、竟爾數日不歸、茲無論失迷路途、或被奸徒拐逃、如有人知其下落前來送信因而找回者、賞小洋一百元親自將人送上門來者、賞小洋二百元、貯欵以待決不食言
西崗日新街三番地　莊子海

看雲主人賣卜
寓裕豐旅館四拾四號　每日下午二時至四時候敎

沙河口派報處　呼出電話九〇一九番

第二萬世丸火災廣告
逕啓者本月八日由神戶開來十四日入口之神戶岡崎汽船會社之輪船第二萬世丸於十五日午後二時四十五分正在卸貨之際忽由後艙內起火因之所載貨物火燒水濕損害甚鉅深恐貨主各位未能週知特此廣告
民國十七年九月十六日
營口新市街　岡崎汽船會社代理店　營口海運會社啓

沙河口自働車練習所　募集生徒
敬啓者茲爲養成自働車運轉手特備新式福特西德倫二種新車以教授之兩個月即卒業學費五十圓正入所練習每月一日爲期備有生徒宅舍又請華人担任教授而於教法特別親切畢業驗試又無料金而考試時以新式福特車爲標準若考試不合格再回本所無料練習本所爲人養成獨立技藝聘良敎師而學費又低廉種種優待不可言盡務望各界曷興乎來勿交臂失之也恐未週知特此廣告
沙河口巴町一六〇番地水源地電車站前
沙河口自働車練習所謹啓

黑白兩種保險効力
請看出售未幾日好評已嘖嘖光顧購客擁擠
關東廳官許　最新發明　斷癮聖藥　護已靈
請速試用
有癮輕者　一回　一粒乃至二粒
有癮重者　一回　二粒乃至三粒
△一次服用護已靈　苦痛鎭定睡眠舒暢感覺身體爽快之興味
△五日服用護已靈　榮養恢復容顏活潑食慾性欲增進
△十日服用護已靈　斷絕癮毒恢復健康家庭團圓國權依之而振

藥價　大瓶六十粒裝金二元九角　小瓶三十粒裝金一元五角
本埠各藥房均有出售
總批發處　大連市淡路町路東二十七　新淸藥業社　電話八六〇一番　振替大連四六六番

自動車公司遷居特別大減價
近世文化較古倍勝連乃水陸交通大商埠也敝公司爲謀連埠諸君交通便利起見前在惠比須町創設之自動車公司係蒙各界不棄感激不盡茲爲該處房屋窄狹諸感不便特在宏淸一番地新築寬敞屋數間値此遷居之機會特別大減價七天以謝諸君素日愛顧之雅意倘望較前倍加照顧無任歡迎之至恐未週知特此聲明
並將減價價目列左
內片道　金四十錢　往復金六十錢
市外同　金八十錢　往復金一圓二十錢
劉家屯同　金七十錢　往復金一圓
星個浦老虎灘同　金一圓二十錢　往復金一圓八十錢
旅順同　金七圓　往復金拾圓
減價日期自陽曆九月十四日起至陽曆九月廿日止　陰曆八月一日　陰曆八月七日
平安自動車公司謹啓　電話六五八〇番

閔雲亭君令郎結婚啓事
敬啓者　雲亭君之第三令郎於本月十三日擧行結婚典禮閔君在連友誼甚多同人等爲此代爲陳達凡蒙寵錫喜儀尙祈送至近江町六九興樓北鄰本宅爲荷專此奉陳仰希台鑒
發起人
麗睦堂　杜毓階　王幹臣
周恩浦　石福臣　鄧漢卿
朱春山　劉品三　楊海榮
王銘三　孫子傑　張作民
段心一　張海亭　王友仁
褚景山　李貴臣　藍少齋
同啓
席設慶雲樓

本行分銷　鳳冠禮帽股分公司　內田人造絹布工場　鳳冠毛皮總發行處
綿布批發　大連市良運町三番地　總行　大阪市東區南本町一丁目　電話長七六七八番　宏來洋行

人造絹　花樣時新較市價賤三成　織布工場直接販賣
綿布　細布吹布大尺其他花素貨種類甚多一切俱全

新發明品　水獺　△人造水獺▽
內容　一張寬二尺〇五長四尺一寸　大氅領子（批發及零售）　防寒帽子（布疋批發及零售）
用途　大氅領子防寒帽子防寒用具一切合用
價格　僅爲水獺五分之一
品質　與水獺無異
用途□多　販路尤廣

經濟

五月以來未有之 銀行市新賤價
華商將一致結束買標金

大連錢鈔市場銀行市、十七日前場、接到海外材料、中美日滙兌皆示四十五美金十六分之十三、至十六分之一之賤價、同時銀塊行市、被火勢所迫、遂跌至九十八圓七角、是爲本年五月以來之特賤價、上海標金此時止在三百五十五兩六、據傳各華商一致結束、行將着手採買標金、一方面又聞德國政府將欲所預備之銀塊六十六萬一千八百七十五磅賣出、故響云

實業廳注意 實業之通令

據奉天實業廳長劉鶴齡氏、對於關於實業各務、力謀進行、種種籌劃等情、已迭誌前報、玆悉該廳長昨又發出訓令、通飭各縣知事、略謂案照國家强富、關利重在開源庶政繁興、治理尤宜先務我奉幅員廣廓、物產蕃滋、實業一項、近年以來、雖已次第舉行、而辦理未盡完備前程猶屬萌芽、若非積極進行、勢必半途廢輟、棄利固爲可惜、整頓尤賴提倡、本廳長服務鄉邦、承乏實業、蒞任伊始、亟待研究、端緒蕃繁、自難同時並進、程功弗緩、惟先擇要以行、力矢僨勸、莫敢或遑、兢兢時惕逸事不厭求詳、在在需賢、佐治同僚共濟、各該知事身任地方、見聞較近、於各項實業政務、均有協助之責、本廳前會擬具獎懲規則十二條、呈奉省署核准通行、遵照在案、所有該縣轄境內各項出產物與日用製造品等、每年產出之量、自給之量、輸出之量、仰給之量、以及已墾未墾之旱田水田、已報未報之林區礦區、均應確切查明據實呈報、至凡關於農工商業漁牧蠶棉、與工廠公司等項、應如何興與如何墾闢、如何興利除弊、如何發軔導源、因地制宜、與時俱進、該知事深悉輿情、自有經驗儘可按照計劃、隨時條陳、自當擇善而從、分端舉辦、而於飭查案件、務須詳速依限具覆、不得仍前敷衍、推延塞責、本廳長言事求是、以此課殿最、其有實力助自必優予嘉獎、倘仍因循惟按向章懲處、除派員查並分行外、合即令仰該縣遵照辦理具報、勿稍宕延、致干未便云云

實業廳注重農產

遼陽縣公署玆奉實業廳令開略謂共謀農業發展起見、特令各縣將本年境內農產各物品逐一調查其數量及產額若干、表報到廳、以備察閱、俾明眞象等因、縣署奉令後當即通飭各區長、查照辦理

省令嚴拏搗把商

昌圖縣署昨奉省長令、以奉票價格無故暴落、物價飛漲顯係奸商從中操縱搗把漁利所致、乃通電各縣知事、及各商務會從嚴查禁、嗣後再有商號搗把者、查出以軍法處治、以爲破壞錢法者戒等情、縣署奉令後、當即派員齎查佈告週知、并咨請縣商會轉行各鄉鎭商會、轉知各商號一體遵照

錢商不敢掛招牌

海城之業兩替者、不下十餘家、近因奉票暴落之故、當局竟歸咎於兩替商、謂其推波助瀾、影響金融、以致紙幣毛荒、物價高貴、人民之生活程度、日益向上、故有取締錢商、檢查眼目之通令此訊一經傳出、城內之錢業家、悉將金銀兩替之招牌摘下、一時流通之錢行、頓呈滯澁狀態、據云、在取締令未解除以前、其招牌、恐不敢掛在大門外矣云（青）

錢糧商情

特產市場、十八日晨朝市、因時値銀票下跌、故各品人氣、一齊堅還、大豆混保品、因棧貨稀薄、近期忽騰六分有奇但期貨（遠期）綠新貨登市伊邇、俱持袖手態度、大豆亦隨起色、因此豆餅豆油、亦各藉勢還强、唯獨高粱不然、仍甚不振

△高品前場、麻袋市情、產地行市、藍扛綠扛俱提四分之一、據千田來電、現貨四十六磅比四分之一、市況屬於保合、然未幾又來消息報爲作情況、於是各限忽漲二三厘左右

△銀票市場、銀行市、自百圓下跌以來、連續而落、十八日晨、始再回至九十九元、然北地方面需要、仍不見起色、上海方面、皆謂銀之前途、仍應疲弱、查本月二十八日限之所成數、僅有一千萬元、其中主要各號賣方爲儲蓄百十九萬、福和盛百三十七萬十二萬、東順盛九十八萬嘯聚福四廿九萬、三井九同順盛百二十七萬、德泰泰五十二萬、双盛泰五十五十八萬、買方爲和盛四萬、福順四十六萬、協源祀百七萬、裕生德百七萬、福源祥九十八金圓此後以此等材料爲中心之銀行市、料必難免相當變化云

總司令部佈告 停募金融公債
准各縣商會懇豁請免

東三省保安總司令部、昨發出關於停募整理金融公債之佈告、其原文云、爲佈告事查本年春間曾由省署規定辦法、募集整理金融公債、通行各屬遵照、方期藉以維持幣價、免使商民受累、乃近據商會聯合會轉據各縣商會等呈稱、此項公債係按農商各戶分別攤認、負擔既嫌過重、手續尤咸困難、數月以來、不勝擾累、懇請准予豁免等情前來、俾以民意既多弗便、自當審愼從事、據咨請省署覆奪、現准咨復、亦以民生凋敝、物力艱困、應予停辦爲詞、彼此意見相同亟應即行停止、所有自本年春間起、經募之整理金融公債、應即一律撤銷、其已交款者、准予發還、或抵納捐款、其未交款者、准其停止交納、以免苛征、而協輿情除續咨省署通行所屬經募機關遵照外、合行佈告紳商士庶人等、一體知悉、此佈云

當票改貼印花令

奉天印花稅處昨訓令各縣知事云、案查前奉省長公署訓令、以省議會咨送建議減輕當稅一案、關於印花稅一項行處妥議具覆等因、當查當票印花、前經規定奉小洋二十元起貼、行之已經數月、金融狀況尙未回復、爲維持當業計、擬將當票一項、暫行改由奉小洋四十元起貼印花、以示體恤、具文呈請在案、玆於九月四日奉省長公署指令內開呈、悉應准如擬辦理、仰即錄令通行、遵照此令、等因奉此查、當票印花現既奉准暫行改由奉小洋四十元起貼、應即規定自九月十日起一律遵照施行、除分行外合、行令仰該知事轉飭所屬、並傳知各當商一體照遵云云

爲糴市問題 農戶之運動
決欲貫徹初志

大連市營中央糴市場場外交易禁止廳令問題一節、曾誌本報玆聞中日生產者十五日一致向關東廳、陳情延期廳令之發佈、一方面向會長要求開大連農會總會之批准、欲達到所期目的、十七日午前中、中日生產者五十餘名復齊集於市內聚仙樓、關於此後之運動方針、種種協議是日午後復到民政署、晤田中署長、將市場現狀縷述一番、最後謂倘不將市場之現狀、充分改善、而斷然禁止場外交易、其結果不唯生產者陷於失業、且一般消費者[illegible]市民、[illegible]重大之影

奉票小觀（四）（劉紉韜）

然不單交換時刻交換數量具有相當制限、而使用目的之明示、賑根之閱覽等手續、亦非常複雜、到底不合商工之利用、而省政府之京奉鐵路收入郵政電政收入等、皆不準公定市、皆準市上行市而換算、若此公定行市、有其名而無其實、十六年春省政府令官銀號作特產業、以得良善結果、徒惹住民恐慌之觀念、秋十月省政府對於奉票維持已積極行動、建令各銀行及省庫籌出現洋若干萬元爲兌現準備基金、命造幣廠現洋設兌換處、[illegible]議、因軍費之障礙、亦未實行而中止焉、其後屢經整理、終未完善、以達今日

八、奉票之將來

奉票之將來有樂觀說及悲觀說二種、實不能斷定誰是誰非、今將世界著名不換紙票之實例列出、以測奉票之將來可也

現今世界重要各國無有不發行不換紙票者、舉其最顯著者、列之如左

（一）法蘭西阿西那紙票（ASSIGNAT）一七八九年法蘭西承革命之餘孽、其財政之支絀、不堪形容、因其正貨之缺乏、當時之共和政府以沒收教會及其他方面土地爲擔保、發行紙票、即最初之不換紙票也、當時之爲政者密贓包氏曾稱揚此票、曰「此紙票乃土地生產之惟一財源且能爲確實財產之代表、決不慮其過剩也」云云、因此發行愈漸增加、一七九四年六月其發行額至六十五億三千六百萬法、一七九五年十月至二百二十億萬法、同年末至三百七十億萬法、如斯阿西那紙票毫無價値、翌一七九六年曼達紙票出世、則阿票之價値、傾落至原價三萬分之一、同時爲曼達票之票面數目之一千分之一也當時政府將其暴落、以爲交易所投機交易之罪、命關鎖交易所、逮捕經紀人及沒收其財產者、乃週知之事實也（二）英吉利之不換紙票此乃銀行票之兌現最顯著之實例也、即英蘭銀行由十八世紀末至十九世紀那破崙陸戰當時、前後約二十五年間停止兌現之物也、然銀行並政府威信尙存、而紙票之發行額、又未到過多之數、其後那破崙兵敗華鐵鑪、票價日落萬丈、待平和克復之後、即恢復其原狀、而完全兌現（三）美國之不換紙票其一乃獨立交戰時、爲軍需關係上所發行者、其發行額膨脹之結果、價値日見低落、最後雖持一車紙票、尙不能換出一車食糧、結果行反古政策、方終結此事、今又有一實例所謂Green Backs即綠背票者、係南北戰時、北方政府所發行之紙票、以綠色印其背面、故有此名、發行過多、已成全貨之百對百八十五之例、戰事後、着手回收、其內以三億四千萬弗爲兌現紙票、鑑此風潮、歷史上以失敗紀念物而響名之金貨投機條例、乃此時發布者、但僅實施二星期、即行中止（四）日本之太政官札 明治元年明治政府以籌辦倒幕軍費之目的、於京都所發行者也、西鄉隆盛率兵東上、曾威嚇以拒此札之受授者斬、蓋因明治政府信用薄弱、在江戶以百兩太政官札、只換四十兩左右也、其後明治政府確立右紙票流通、已形圓滑、西南戰事起、爲軍費多端、明治政府所發行紙票已達一億千萬圓、遂與硬貨之間生出差等、以此政府將硬貨騰貴之罪、出乎交易所之投機交易、斷然禁止之、其結果、硬貨漸次騰貴、直至兌換制度確立之後、始得防止兩者所發者之差等也、

特產行市（十八日）

▲大豆（前場）

日期	開行	最高	最低	收盤
九月末	六四三〇	六五四〇	六五〇〇	六五四〇
十月末	六二六〇	六二六〇	六二二〇	六二三〇
十一月末	五九〇〇	五九〇〇	五九〇〇	五九八〇
十二月末	五九一〇	五九一〇	五九〇〇	五九〇〇
一月末	五九〇〇	五九一〇	五九〇〇	五九〇〇
所成數	一一〇八車			

▲豆餅

日期	開行	最高	最低	收盤
十月限	二〇九〇	二一三〇	二〇八〇	二一三〇
十二月限	一九五〇	一九五〇	一九五〇	一九九〇
一月限	一九五〇	一九五〇	一九五〇	一九五〇
所成數	四萬四千枚			

▲豆油

日期	開行	最高	最低	收盤
十二月限	一七〇五	一七一〇	一七〇五	一七一〇
一月限	一七一〇	一七一〇	一七一〇	一七一〇
所成數	三千箱			

▲高粱

日期	開行	最高	最低	收盤
九月末	三一〇〇	三一〇〇	三〇九〇	三〇九〇
十月末	三一四〇	三一四〇	三一四〇	三一四〇
十一月末	三一一〇	三一一〇	三一一〇	三一〇〇〇
十二月末	三一五〇	三一五〇	三一五〇	三一五

▲大豆（後場）

日期	開行	最高	最低	收盤
九月限	六五三〇	六五三〇	六五〇〇	六五三〇
十月限	六二七〇	六二八〇	六二六五	六二七〇
十一月限	五九八〇	五九九〇	五九八〇	五九八〇
十二月限	五九一〇	五九一〇	五九〇〇	五九〇〇
一月限	五九〇〇	五九一〇	五九〇〇	五九一〇
所成數	一百十六車			

▲豆餅

日期	開行	最高	最低	收盤
十月限	二一三〇	二一三〇	二一一〇	二一三〇
十一月限	一九九〇	一九九〇	一九九〇	一九五〇
十二月限	一九五〇	一九五〇	一九五〇	一九五五
一月限	一九五〇	一九五〇	一九五〇	一九五五
所成數	四萬四千片			

▲高粱

日期	開行	最高	最低	收盤
九月限	三一〇〇	三一〇〇	三〇九〇	三〇九〇
十二月末	三一一〇	三一一〇	三一一〇	三一一〇
一月末	三三八〇	三三八〇	三三八〇	三三八〇
所成數	五車			

現貨前場（十八日）

	開盤	收盤
混保大豆（帶皮）	六五三〇	六五五〇
大豆（無皮）	—	—
別格大豆（帶皮）	—	—
別格大豆（無皮）	—	—
成交數	二十五車	
豆餅	二二〇〇	二二〇〇
所成數	九千片	
豆油	一七七〇	一七七五
所成數	六百箱	

錢鈔行市（十八日）

▲定期

	高價	低價
遠期	九八〇五 九八二〇	九七八〇 九七九

所成數 近期三百八十一萬圓

▲前場 現貨

	銀對金	銀對洋	金對洋
九時	九八一五	一二九五	一三六〇
十時	九八〇五	一二九五	一三一七〇
十一時	九八〇五	一二九五	一三一七〇
十二時	九八〇五	一二九五	一三一七〇
二時半	九七九〇	一二九四〇	一三一九〇
三時半	九七九〇	一二九四〇	一三一九〇

所成數 銀對洋 十三萬三千圓 金對銀 六千圓

九月廿八 開九八〇〇 高九九〇五 低九七五 散九八〇〇

匯兌市行（十八日）

倫敦銀行 二六片十六分一

同 先物 二六片十六分三

紐約銀塊 五六仙八分七

英美電匯 四弗八仙卅二分三

美日匯兌 四五弗十六分五

中美匯兌 六四弗八分三

▲倫敦匯兌行市

伯林 廿金馬克三六

巴黎 一二四法二二

▲上海匯兌行市

日本向 賣 七三兩八分五 買 七三兩四分一

錢鈔

		開盤	收盤
奉天（奉票）	現貨	二七二五·〇	二七〇二·〇
	定期	二七二五·〇	二七二三·〇
開原（奉票）	現貨	二七三五·〇	二七二三·〇
	定期	—	—
同（鈔票）	現貨	二六三五·〇	二六五〇·〇
	定期	—	—
安東鎭平銀	近期	一·三七〇	一·三七一
	遠期	一·三六九	一·三七〇
哈爾濱（大洋）	現貨	七一·八〇	七一·七〇
營口過爐銀		三五七五·〇	—

市場電報（十八日）

▲大阪綿絲

期	前場開行	前場收行
九月限	二三六〇	二三三〇
十月限	二四〇〇	二四一〇
十一月限	二四六〇	二四三〇
十二月限	二五五〇	二四六〇
一月限	二六五〇	二六五〇
二月限	二七三〇	二六四〇
三月限	二七一〇	二六七〇

▲橫濱生絲

期	前場開行	前場收行
九月	一三三〇	一三四〇
十月	一三三〇	一三〇〇
十一月	一三三〇	一三七〇
十二月	一三三〇	一三九〇
一月	一三五〇	一五二九〇

▲印度麻袋

藍扛袋 四六磅布〇分〇

綠扛袋 五一磅布四分一

滙兌行市 一二六磅布二分一

▲上海標金

	十七日後場	十八日前場
開盤	三五五兩一	三五九兩一
高價	三五八兩四	三五九兩九
低價	三五五兩〇	三五七兩九
收盤	三五八兩二	三五八兩七

倫敦向 賣 二志七片八分一 買 二志七片四分一

紐約向 賣 六三弗八分一 買 六三弗四分一

北地市況（十八日）

特產

▲大豆

		開盤	收盤
開原	十月限	四八·四〇	四六·〇〇
	十一月限	四九·七〇	四九·六〇
	十二月限	—	—
長春	十月限	—	—
	十一月限	—	—
	十二月限	—	—
哈爾濱	九月限	—	—
	十月限	—	—
	十一月限	一·五〇七	一·五一
公主嶺	十月限	—	—
	十一月限	—	—
	十二月限	五六·一〇	五六·〇〇

▲小麥

		開盤	收盤
哈爾濱	十二月限	一·七八〇	一·七六五

世界新聞

男變女女變男奇怪 新聞婦女竟可生鬚 男子何難養兒

生理學大家、奧國施泰乃哈博士、取幼稚動物各若干、移殖雌性卵巢於雄性動物內則見種植卵巢之雄者、顯爲女性、軀體矮小、皮毛柔軟陽物萎縮、乳房澎漲、此雌化之雄動物、性格完全改變、性交力喪失、一切舉動皆如女性、更移植睪丸於雌性動物內、雌性之物、其發育與雄性者、殆無差異、皮毛變化乳房回縮、此雄化之雌口物有顯著之男性、對於女性之同類、反挑其春情、欲遂交尾之情慾、更施行試驗於人類、移植男性睪丸於女體內而去其卵巢、而女性聲容笑貌與身體發育、忽變爲男性且生鬍鬚、移植女性卵巢於男性內、而去其睪丸、則男性之聲容笑貌、與身體發育忽變爲女性乳房澎大

更用狗鼠等老衰動物、實驗淸棸其青春腺細胞、特別增多、老衰之動物、忽由遲鈍性、變爲活潑性、食慾銳進體重增加、毛髮脫落之皮膚上、重生美麗之毛髮、性慾與色、情均非常增加、忽由老衰而變爲少壯、壽命較同類未受術者、長三分之一、更施行試驗於人類、則衰老者、忽返漸少壯老年者、忽變爲青春、體力容貌性慾、與少年無異返老還童、實有其事、各國轟動、驚爲神奇博士更本其學理、製出男用女用、青春腺新藥、二種、服之可恢復青春、增强生殖能力與用手術可奏同一之效果云

人面蛇身 北美奇女

蛇女士年廿四歲生在坎拿大他的頭腦與常人無異自肩部以下極其特別全身無骨極柔軟身體下段能前後轉折經過多少醫生和科學家的研究竟查不出所以然來現經美國名醫查出原因大概蛇女士母親懷孕的時候操勞過度以致體肉關能發育不全的原故醫治之法惟有增强體內發育機能可與常人無異現經該各醫勸服（青春泉）藥片謂爲青春發育效力最大之藥聞服後已能起立漸與常人無異云

美國專電 益黴菌最近發明

我們一聽到黴菌兩個字大約都以爲是疾病的媒介是害人的東西心理上便起一種嫌惡和可怖的觀念但現在巴黎著名醫學家海雷耳博士竟會發現一種特殊的黴菌却是有益於人的這黴菌所資以生活的就是吸食傷寒痢疾鼠疫病的病蟲幼子與人身體無害所以據博士意見若使人或鳥獸等要他防疾病的時候便把這一種黴菌殺入血管裡去便可拒絕病虫幼子傳入那未來的疾病一定可以減少旧自德國還少新藥（青春腺）發明以來凡服者元氣陪恢復青春體力健强疾病無由傳染較益黴菌尤勝百陪云

巴黎通訊 女子生鬚之確實消息

據法國巴黎瑪俐先生計算上唇用下領生有細長鬍鬚的婦女們確比從前增多了他們所增加的數目約有十分之一現在法國大學許多教授都信將來婦女們不久生鬍生鬚與男子沒有分別一般專門研究這學問的人現已着手進行詳加討論從事研究他所以然的結果和理由經大衆評論下來的意思都謂現今婦女所含的男性確比從前婦女所含的男性爲多如此年復一年總有一天婦女中所含的男性可以超過他本來所有的女性到了這個時候他們上唇下領的兩處漸漸可以生出細長的鬍鬚來同男子一樣婦女如欲爲純粹女性時須服德國返老還童（女性用青春腺）服後不但鬍鬚脫落且可面目嬌艷益增女性子美故邇來巴黎上流婦女皆服（女用青春腺）使容顏益呈嬌艷

壓榨氣鎗之新發明

英報載最近德國發明强大有力之壓搾空氣鎗無音無煙能貫通一里外八分之一厚鍋板連發數百響具有可恐之威力足見近今世界科學愈進步而殺人器愈完備斯亦科學之罪惡而施泰乃哈博士由科學上發明之青春腺人類服之確可返老還童恢復青春解決人生

戰爭利器之殺人音波

美國霍潑根斯大學教授維德博士與路密斯博士現發見于石英板使發生人所不出之音波此音波加諸水中之魚々即筋肉軟化而斃如發生即夥皿爲殺人音波戰爭用此可操必勝之權已成爲科學界之大問題而墺國施泰乃哈博士現發明一種恢復青春返老還童聖藥青春腺而論理學者又紛詆紛詒以爲返老還童恢復青春於倫理道德方面確能起極大變化云

法國專電 少年美女戀愛狂

法國通訊云、六十五歲之著名實業家、萊德君、患痿病呻吟病床中、數年於玆操作精神完全消失自服施泰乃哈博士發明（青春腺）聖藥以來効力大著、精神恢復且能步行、不覺疲倦、白髮變黑、容顏進少栩々然如三十歲之壯年、近聞已與愛麗斯女郎發生戀愛結婚矣

暹羅王冊封之舞女后

君主多情椒房擅寵娥眉見妒宮闈爭誰合衆社特訊暹羅加布提皇國王近戀愛一舞女現已正式冊封該舞女爲后暹王於劇場初見該女時即誕其美回宮後即召舞女入宮備皿冊立爲后該舞女名羅甘娜其父爲暹羅著名丑角不止綺年玉貌才亦邁人對宮幃中事尤善主持但加王已有妃嬪五人自王眷戀舞女後宮幃時起風潮更群相見妒于新后然羅女獨賦手婉頗稱靈敏更日服德國新藥（青春腺）以保青春顏色諸妃等終將失敗云

芝加可專電 千萬巨金拳術比賽

美國芝加哥李加氏發起拳術比賽參加的人物是曾得重體錦標的譚普西氏和現握錦標的頓尼氏在未會舉行前發起人先付頓尼氏酬資美金一百萬元譚普西得四十五萬元比賽時場中優等座位已坐至美金二百元不到一會場中已坐了十五萬人入場券的收入已超過美金二百七十餘萬元一小時後比賽告終宣告頓尼氏勝利據頓尼氏言係因常服青春聖藥青春腺始有此體力云

土國新聞 土國創立肥人會消息

土耳其君士坦丁訊、此間肥人會業經組織就緒、入會者應作一百基羅邁當之賽跑、以減輕其重量、該會並致函戲場及電影院、要求特備寬座、以示優待會員、如此會成績良好、婦女界亦將起而效法、至青年男女則從事跳舞減膳、游泳拍球、及常服德國新藥（青春腺）以期新陳代謝作用旺盛、極力排洩脂防、以免大腹便便之痛苦云

英國新聞 動物界壽命最長者

據生物學家考察云世界壽命最長之動物第一爲鯨魚可活五百年至一千年其次爲龜可活三百年至五百年鱷魚可活三百年至五百年象可活一百年至三百年天鵝及雅鷹均可活至百年以上但人活到一百歲的很少自施泰乃哈博士發明（青春腺）以來竟能返老還童恢復青春人類壽命可延長三分之一其有功人世之鉅大可知故各國醫學界均錫以上賞云

假面具可轉醜爲美

人們因著憂慮和年齡加長緣故面部上不免要發生皺紋便人增加老態和喪失固有的美這實是人們莫大的缺憾現在這缺憾可以彌補了就因爲英國科學會裏近來發明了一種面具載上後能夠消滅人們面部上一切皺紋和缺可使醜者變美所以很受一般人們歡迎自德國施泰乃哈博士發明（青春腺）以來該面具銷路一落千丈因凡服（青春腺）聖藥者不但面容美麗容顏還少且可白髮轉黑返老還童云

但可以容貌不衰且可還少容顏益增嬌艷云

日本高齡者

百歲以上三百九十五人

八十以上十八萬九百餘

日本於今秋舉行大典禮紀念時全國在八十歲以上之高齡者均賜以相杯據調查所得確數日本全國八十歲以上之高齡者十八萬九百八十一人百歲以上高齡者三百九十五人但高齡者有日漸增多之勢因日本全國講求衛生及多服返老還童新藥（青春腺）故高齡者較前大增云

英倫電訊 英國有人滿之患

倫敦電訊英倫三島已成有人滿之患前日合衆社記者往訪英國著名社會學家安吉利氏稱英人對於國際民生問題最患慮之點即爲英人戶口過稠英倫三島共八萬九千英方里實不如美國普通一省巨但全中均有人滿之患此項困難問題以後數十年內實無解決辦法更加以德國新藥青春腺發明以來服用者生殖力强大多生子女恢復青春延長壽命故人口問題更難解決云

奧國專電 一生睡眠時間之統計

據法國某統學家之計算平均年齡在五十歲者其一生作事時間約得六千五百日睡眠時間約八百日步行約六千日飲食約三千五百日患病約五百日但用服還少新藥（青春腺）其作事之時間可延長至八九千日因服（青春腺）其壽命可延長三分之一又其病與睡眠時間可大爲減少云

日本專電 博覽會中奇怪人魚

日本大正博覽會中陳列人魚一尾形頗奇特據云產於日本沖繩縣之近海昔明朝時代琉球會以此貢獻中國其魚腰以上形如女人腰以下則如魚目吹者之乳房亦甚肥大與女子無異當其半身浮露海面抱幼兒於胸哺乳時亦與女人同昔中國得此以爲不死之藥今日本婦人產後倘莫此魚之汁服之云容顏不致因產後驟衰現今多服還少新藥（青春腺）云非

七十老翁竟能還爲少年

世界鼎鼎大名生理學大家奧國維也那大學教授施泰乃哈博士自發明返老還童法以來各國醫學士曾實地試驗曾認爲有效施泰乃哈博士更自身實驗其返老還童法結果忽由七十歲衰翁變爲三十年前少壯之體力精神曲變駝背一變而爲剛毅有爲皮皺髮轉化而爲美髯紅面舉世驚爲神奇現又製一種男用女用（青春腺）服之亦可還童不老刻博士提倡製造（青春腺）新藥使舉世老翁皆還童不老云

破天荒之神奇補品

震驚世界之絕大發明、返老還少奇藥、男用女用（青春腺）爲德國醫學博士施泰乃哈所發明、治醫世界數百萬人、刻已由哈德洋行運到大宗現貨、在東省區域內均設有分行、近聞購者踴躍、大有應接不暇之勢

長春 日本橋通七十二番地

大連 西崗街四十四番地

奉天 小西門外大生藥房
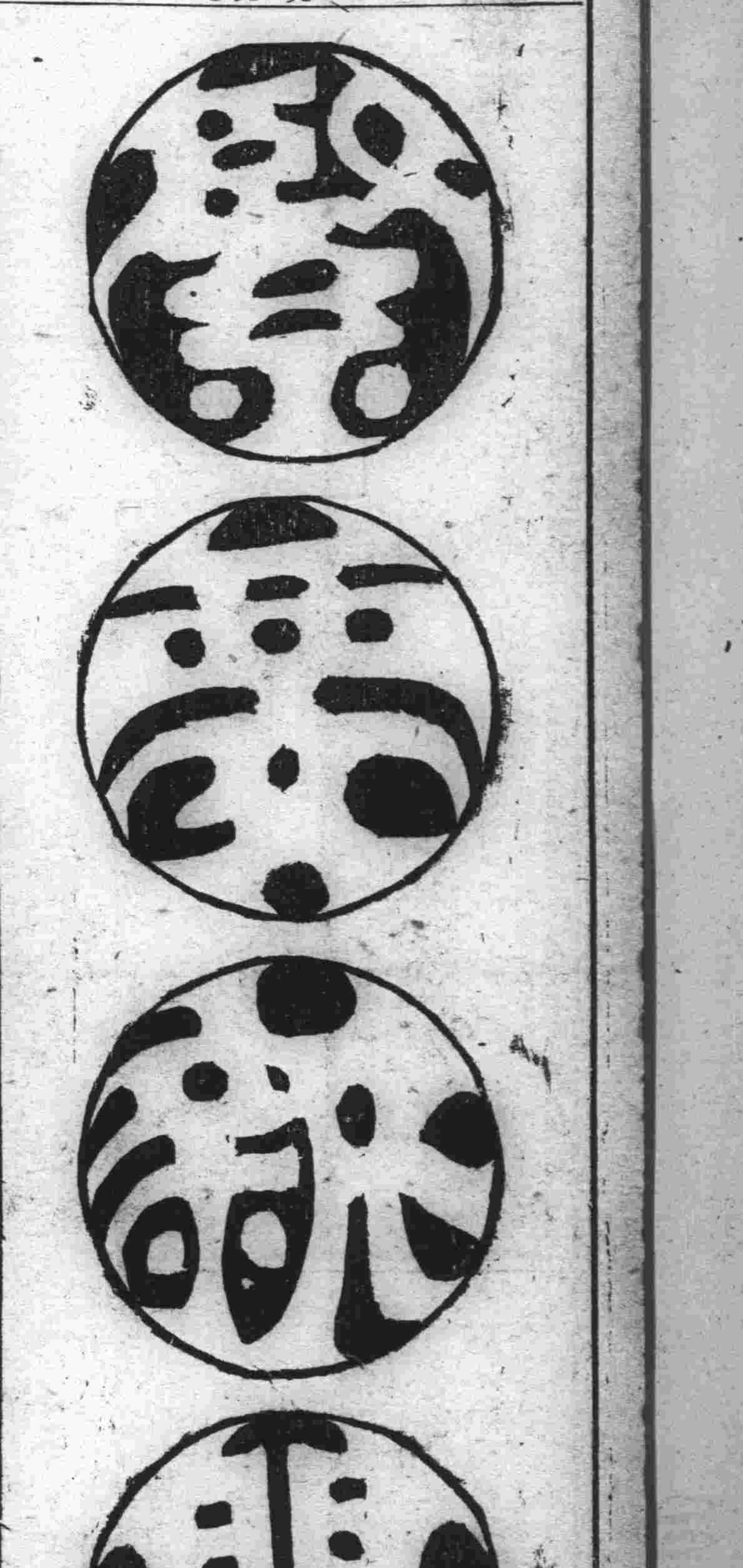
現售每盒大洋四元 哈洋五元